滿洲報

（本報每日）每月一圓四角六個月七圓八角全年十五圓報費先惠郵票不收（外國除中國日本概加郵稅）（廣告刊費）一行十二字起碼一日每行一圓特別地位加倍長期者另議以上須以現大洋爲本位但朝鮮臺灣日本內地即以日本金幣爲本位

大連市常盤町二十九番地　發行所　滿洲報社　電話

發行人　王平山
編輯人　金念曾　印刷人　金蘊章

THE MAN CHOU PAO
29-31 Tokiwacho
Dairen, Manchuria.

昭和九年三月一日

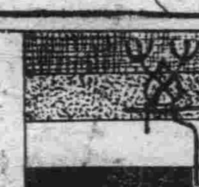

恭祝登極

時維三月、淑氣方濃、節慶上元華燈猶燦、春風和煦、具殷殷送暖之情、百卉萌芽、有欣欣向榮之意、萬象發揚、由茲開始、佳辰佳景、宜物宜人、我大滿洲帝國皇帝陛下即位大典於此際舉行、忽然瑞雪紛飛、頓見乾坤如玉潔、應是欣逢大慶、乃成世界之銀裝、實係上天眷佑示國家自此興隆、宜乎薄海騰歡顯黎庶莫名欣幸、竊維曩當事變勃發之後、秩序未定、閭閻不安今上憫民衆之痛苦、受舉國之擁戴、以萬乘之尊就執政之任、六龍既幸於新都、全滿遂增其生氣故在建國最初、食毛踐土之倫、已咸欲永叨覆育、復荷本乎王道施行庶政、知人善任、百廢俱興敦睦誼以親隣、得道乃能多助、泯畛域而愛衆、施恩一視同仁、建造樂土瞬就宏功、非天生聖哲曷克臻此、則開創滿洲帝國之大業、尤爲天實有待於今上、三千萬臣民從而風起雲湧群起請正大位、亦屬自然之勢、今日應天與人歸之景運、開萬年無極之皇圖、使民心愈安、友邦愈睦、國際認識愈眞、不惟福民利國、即東亞與世界之和平、亦將因以利賴、意義重大莫可與京矣、聆喜音之匝地、覩瑞氣之凌霄、謹撰蕪言、遙申嵩祝、伏願帝祚永固、國運日隆、不勝忭躍之至

國務院佈告（第一號）

爲佈告事、今茲恭逢皇上御極大典普天同慶本總理大臣欽承聖諭恭行赦令仰奉皇仁更拜恩綸擬國帑旌表節孝、敬式耆老、以敦禮俗設恩賜財團以獎勵慈善事業而助其發達并命中央社會事業聯合會努力救恤難民俾無告災黎咸沾皇恩更撫恤文武官吏以身殉國者之遺族期仁慈廣被薄海同休除令主管官署敬謹奉行外凡我國民宜體鴻庥維新更始勿敢或懈特行佈告咸使聞知

康德元年三月一日　國務總理大臣　鄭孝胥

大滿洲帝國第一代皇帝陛下
順應天命之即位大典
莊嚴隆重永爲歷史上之光輝

我大滿洲帝國皇帝陛下順應天命之即位大典於舉國三千萬臣民渴望之中今日舉行於首都喜音所至自新京以至全國無論通都大邑或僻壤邊隅各地人民莫不歡欣鼓舞以表慶祝之忱親睦之友邦與歸心之民族亦復同深欣喜此曠代未有之隆儀無間遐邇皆有重大之影響可以想見本日自郊祭至登極各項禮式莊嚴隆重無以復加其盛大狀況在歷史上實有永久之光輝茲以次恭紀於后不禁榮幸之至

—皇帝陛下御影—

於黎明齋戒進餐後
皇帝臨幸郊祭場
御駕進發時儀仗極呈壯觀
沿途萬衆環列均靜肅致敬

本日爲全滿三千萬蒼生一向所期待之新帝即位大典良辰朝霞射彩瑞氣充滿全城是日皇帝未明即起齋戒向東天默禱畧進朝餐後即整裝於午前七時五十分偕從宮內府大臣沈瑞麟氏侍從武官長張海鵬上將等御出中和門龍駕乘大型御用汽車其先於七時三十分掌禮官之乘用車向鹵簿通行路及郊祭式場會同檢查七時四十五分歸還皇宮次即爲鹵簿之先驅先有巡官之報告車由興運門前驅出午前八時三十分鹵簿直乘警佐二名先導車於頭前次爲第一號車（警正一名督察官一名）第二號車（掌禮官）第三號車（宮內府大臣沈瑞麟氏）第四號車（前引官）第五號車（警衛長佟濟煦氏井上警務科長）第六號車（侍從武官長張海鵬上將及侍衛官）前後左右之小汽車警備擁護龍輦肅嚴通過正門其後部則爲第七號車（後扈官）第八號車（侍從武官）第九號車（侍衛官）第十號車（捧璽官）第十一號車（護車統領）第十二號車（首都警察廳總監修長餘氏）第十三號車（事警務司長長尾吉郎氏）第十四號車（京師憲兵司令官張芳圃少將）第十五號車（新京憲步隊長馬場中佐）第十六號車（首都警備司令官王靜修中將吉長地區警備司令官淞士廉中將）第十七號車（隨侍）第十八號車（護軍六名）第十九號車（護軍六名）第二十號車（新京憲兵分隊長岸大尉）第二十一號車（新京警察署長高山勝司氏）第二十二號車（警正二名）該大批汽車鹵簿排列整齊由皇宮正門出發通過興運橋沿道除警備之警官外在無一人影之警戒中出長通路經大馬路由朝日通而西走經總領事館大使官邸前直向大同大街而進發大同大街左側則有駐京滿洲國軍隊滿洲國各團體及新京在住日滿市民其右側則爲滿洲國各學校生徒堵列數萬之奉拜者均肅然以待新帝通過衷心奉拜均係自黎明而爭先占得既定場所者先驅警車既過於是該數萬之奉拜者雅然無聲鹵簿悠然而來奉拜者之民衆一齊低首行最敬禮皇帝亦於車中對奉拜者輕賜禮儀　鹵簿由大同廣場右迴經朝陽路而西走午前八時十五分到順天廣場郊祭場正門前汽車鹵簿全此咸停式場則已有先到之國務總理大臣鄭孝胥氏各部院大臣遠藤總務廳長以下簡任官以上之滿洲國文武官及唯一承認國之日本全權大使菱刈大將小磯岡村正副參議長以下各幕僚谷參事官吉澤佐藤筒井以下各書記官等文武百官正襟以候聖駕　皇帝到場乃由前引官之先導而御臨於御座幄

顧諟天之明命

—御筆—

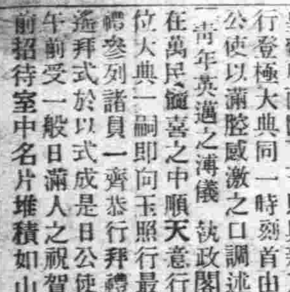

郊祭之隆重
外賓百官恭列如儀

午前八時十五分新皇帝駕臨順天廣場郊祭式場正門左側由國務總理大臣起各部大臣各院長參議宇佐美顧問遠藤總務廳長等滿洲國方面文武官員及日本全權大使菱刈隆大將小磯岡村正副參謀長並各幕僚谷參事官吉澤佐藤筒井各書記官排列於後右側爲新聞記者團謹寫團二百餘名肅然正立行最敬禮時皇帝昇入掛紅黃幔帳之座幄約憩息五分鐘後躬親洗手淨面而齋戒之贊引官寶熙氏恭導於前後扈官胡嗣瑗氏敬隨於後而由座幄出外而陪祀官鄭孝胥羅振玉張景惠沈瑞麟四氏前進於天壇之下在東側面西而立之鄭孝胥張景惠兩氏在西側面東之羅振玉沈瑞麟兩氏鵠立敬候由座幄出外之新皇帝向天壇而南面之後東西排列之陪祀官四名亦一同向天壇而面南時正午前八時三十分恭迎諸神之篝火上炎一望白皚皚之平原燦然無疆太陽之光普照無際皇天后土均有祈禱永久無疆之情形在靜寂無聲　財政部西方廣場侍時之滿洲國軍砲兵團鳴皇禮砲動天地之沈默　皇帝陛下沿清朝古式佩五個串珠着玄狐祭服並玄狐祭冠大壇均以絨毯鋪敷逐步昇壇肅然敬立而祭場左方楊樹林上之五彩陽光普照全身　壇上供有帛玉爵牲畜持右側之幣帛進獻正面神案三次向天地日月四柱行最敬禮三三步歸復定位次又舉左壇所供爵帛三次後更行最敬禮此時捧璽官司玉官同進天壇右爲捧璽官左爲司玉官同向神案敬禮後捧璽官進至右壇向皇帝捧呈國璽神乎人乎不分之皇帝徐徐一受復親授於司玉官如此司玉官捧呈帝右側一同向神案行三次最敬禮謹送諸神司玉官捧璽官先由天壇退下皇帝陛下受送燎之禮降下天壇又受贊引官之恭導及陪祀官之最敬禮入御座幄如斯午前八時四十分由此日新康德元年三月一日是也而即位大典最初之盛儀之郊祭隆重嚴肅中舉行完畢　入御座幄之皇帝約休息五分鐘感激於內之文武百官於記者團謹寫團奉送中由御座幄出外五十分乘輦此時國務總理大臣鄭孝胥等各老臣俯視儀仗兵佈滿朝陽路大同廣場數萬民衆爭睹中皇帝均賜龍顏午前九時五分返還皇宮矣云

滿洲帝……康德元年三月一……御名

登極之盛況
皇帝臨位宣詔改元
總理以次敬禮致賀

在世界史上可特筆大書之新儀　滿洲帝國第一世皇帝即位大典在全滿朝野絕大感激與歡聲集萬邦驚異之視聽斯日繼建國二週年三月一日郊祭大禮之後於正午十二時在勤民樓上森嚴莊重舉行午前十一時參列即位式之內外高官之汽車相次而來停於興運門內外之廣場自鄭國務總理大臣以及各部大臣監察院長趙立法院長宇佐美國務顧問遠藤總務廳長等滿洲國政府特任各文武高官盟邦日本帝國全權大使菱刈大將以下關東軍大使館駐滿海軍部長官及林八田滿鐵正副總裁等顯官貴紳大禮服通常禮服盛裝楚楚新受禁衛警備之敬禮而集於承光門內之休息室

十一時二十分序班官正順位分導鄭國務總理大臣以下參列百官登勤民樓上東殿各於定位序立次大禮官又導菱刈全權大使以下外賓而入於是文武百官外賓咸整列踏紅氈而集於式場大禮官伺候宮中莊重古樂雅奏　新皇帝陛下身着莊麗陸軍大禮服胸間佩粲然奪目之建國功勞章帶黃金製成之大元帥刀威容嚴然由宮中御入勤民樓西室向先祖御靈默禱正午十二時奏樂大禮官恭導陛下出西室其先捧詔官捧璽官前行入式殿置即位改元詔書及玉璽於玉座案上肅立案側張侍從武官長從陛下入殿即侍立玉座右方大禮官侍立玉座左方　新帝陛下遂登臨古色蒼然青龍吐霧金色蘭花寶蓋之玉座府內文武官分列左右鄭總理大臣以下百官外賓行最敬禮詔官謹展詔書奉獻捧璽官啓璽陛下乃以玉璽鈐於詔書御覽之後授囑捧詔官宣讀百官拜聽即位改元之詔宣詔畢鄭總理大臣進御前謹捧賀表恭讀之瞬間森然老臣感極歡喜百官聲和『皇帝陛下萬歲』之三呼響渡全滿總理　再進玉座捧呈賀表皇帝受之繳給大禮官捧詔官呈奉詔書陛下親授於總理大臣即位登極普宣三千萬國民　鄭總理拜受詔書率百官最敬禮大禮終皇帝起玉座再奏莊重古樂百官敬禮陛下退場入內時正十二時二十分曠古大典於以完成

又訊、自順天廣場之郊祭場退出之外賓並文武百官等爲更參列登極盛典之故迄午前十一時陸續參集宮中菱刈大使亦於午前十一時三十分入勤民樓內之休憩室同四十五分參列員一同參列式場於是正午前陛下御臨軍式大禮服在軍樂隊奏樂聲中入勤民樓休息於便殿時屆正午陛下依大禮官恭導從以侍從武官長等在諸員敬禮之中親臨式場上玉座參列員一同恭行最敬禮　須臾陛下以御璽鈐於詔書綸音朗朗宣讀詔誥嗣則鄭總理徐徐前進謹奏賀詞繼以高聲三唱萬歲參列員一同和之其聲震撼四圍於是鄭總理前進拜受詔書謹復舊位參列員一同再行最敬禮大禮官恭奏典式告終陛下當此時起立在嚠喨之樂聲及諸員敬禮之中龍顏怡悅而入參列員亦陸續退下

大典當日之東京
滿洲國公使舘
衣冠濟濟備呈盛況
遙拜式園遊會及晚餐會

萬民翹望之三月一日溥儀皇帝登極大典已光臨於吾人之眼前矣是日也東京滿洲國公使館自丁公使以下全館員均面現異常喜悅之色慶祝準備早已準備完成朝來公使館附近市街之日滿國旗隨朝風而翩翻亦似象徵九千萬日本國民祝賀之意者公使館定於與新京行即位大典同時舉行遙拜式新帝陛下御弟潤麒殿下軍裝皇后陛下御弟溥傑殿下楚楚與同候館員等相互道賀一方公使館南方廣場黎明以來即鳴放慶祝花火點綴大東京之歡聲

感激之遙拜式

未幾兩殿下以及丁公使以下全館員在京滿洲國官吏滿洲中央銀行東京出張所滿洲國協和會滿洲國通信社東京支局各代表者滿洲國留學生其他各着禮服威儀堂皇集於公使館內大廳式場正面置溥儀皇帝后兩陛下玉照與新京舉行登極大典同一時刻首由丁公使以滿腔感激之口調述云一青年英邁之溥儀執政閣下在萬民歡喜之中順天意行即位大典一嗣即向玉照行最敬禮參列諸員一齊恭行拜禮而遙拜式於以式成是日公使館午前受一般日滿人之祝賀門前招待室中名片堆積如山

盛大的園遊會

由本國接得即位大典告終電報之丁公使立即以該旨通告外務省及駐京各國大公使丁公使又訪問陸海軍兩省述得迎佳辰之感謝欣喜語更以公使之名寄贈國幣二萬之作爲恤兵費公使館方面於午後三時至五時邀與滿洲國建國關係最深之陸海軍人各省官吏者新聞通信記者在京外人記者滿鐵以下及與滿洲國有關係之會社銀行幹部等千餘名在公使館開盛大的園遊會

大晚餐會盛況

入夜自七時更假丸之內東京會館由丁公使主辦之下邀朝野名士五百名張祝賀登極盛宴到席者爲總理大臣以下各關係貴衆兩院各正副議長樞密顧問官陸海軍首腦部憲法制度調查關係學者新聞通信社長其他政界財界各方面名士首由丁公使致詞後齋藤首相代表九千萬國民以壯重口調述祝辭其次更有陸相拓相其他數位之祝辭演說更一同起立由齋藤首相發聲三呼滿洲帝國皇帝皇后兩陛下及滿洲帝國萬歲更由丁公使發聲三呼日本天皇皇后兩陛下日本帝國萬歲賓主交歡頗極一時之盛云（國通東京電）

美隨新國實施帝制 承認論漸趨濃厚

包拉認斯迪生言動傷日美國交 主張對新帝即位不可妄加議論

據某處所得情報稱美國上院有力者前外交委員長鮑拉氏力說承認滿洲國如左

在太平洋彼岸建設友邦滿洲國其對確立秩序若繼續恒久的施設時洲國決該承認對溥儀氏的即位美國々民若加議論爲使遠東情勢惡化者余對斯廸生的言動不能與其共鳴因其言動過於激烈徒能使日美關係惡化美國對日本決無挑戰意圖吾等所希望者乃和平也

又紐約太唔斯報編輯長介姆斯談稱

國時必受世界的非難但各國均未實行我國提唱的國際裁判不戰條約是以即稍有異論而放棄斯廸生原則者亦爲賢明（國通東京電）

據華頓電稱美前國務次官卡斯爾氏關於對日問題力說撤廢排日移民法及關於軍縮的日英美三國有協商必要後就滿洲問題談話如左

在沉默背後有何策動雖屬不明然而滿洲事態能安定至於此地步者如謂該沉默爲警戒裏的沈默寧謂爲忘却的沈默對滿洲問題原爲美英法各國方今已忘却斯迪生原則美國若承認滿洲

中日兩國間務須解決問題倘兩國間能解決時世界亦不能不爲之追隨因之關於九國協約問題日美兩國若能遵守爲忘却的沈默時余信爲第一上策云（國通廿八日東京電）

三千萬証券 確以庚欵擔保

銀行界息十六家銀行所組之銀行團發行三千萬證券確以意大利退還庚欵事擔保外銀界因此事極爲可靠紛來接洽承銷惟事關重大四月一日恐尚不能發行云（上海廿八日電）

執政即皇帝位之意義

國務總理大臣 鄭孝胥

古今歷史之盛衰即是王道與霸術之消長而已自周以後純用霸術以王道爲迂闊遂千古之政治入於競爭壓制之險途治愈少而亂愈多由此故也今滿洲國繫於霸術將窮之世者倡言王道立國所患者舉世之心理不知王道爲何物不信王道爲可行天下之學者動曰迎合潮流此乃最無識之語試察今日之潮流已日趨於失敗而迎合之可乎亞洲爲君主之國已數千年上下相維之義爲人民道德之發見孔子言不好犯上而好作亂者未之有也此與競爭壓制之思想根本不同故執政即皇帝位即使世界認識滿洲爲上下相維之國家不能參用絲毫霸術之心理亦不能迎合世界失敗之潮流而已鄙人自乙丑至辛未在天津侍講七年惟以昌明王道痛除霸術爲主古人言致君堯舜其義最高然知之非艱行之惟艱前途之進步只有萬分謹慎不敢輕率此可付諸旁觀之評論者也

合三皇五帝之號而曰皇帝自古所傳皇帝之要道即孟子所謂保民而王而已　孝胥

航協會飛行社 月初可成立

成都重慶航空 每週改爲三次

成都重慶間航線自三月五日起每週改爲星期一三五六飛航又湖北平漢三號飛機廿五日中午到杭州編隊（廿七日上海電）航空協會所創立之飛行社下月初可成立訓練場暫假虹橋機場（上海廿七日電）

于右任漸痊疴 將入京銷假

于右任病漸痊疴牙部紅腫已退口脅亦全愈肝頭甚孅尚須療養聞有於下週赴京銷假息（上海廿七日電）

德承認滿洲國 現有急速進展模樣

三月一日愈將實施帝制德國爲率先承認滿洲國計哈爾濱總領事巴爾賽代急赴東京與德國大使磋商一切由德大使徵求外務省結果滿德兩國交涉將益有順調的進展因之觀德的承認滿洲國亦大有急速進展模樣又傳奧大利對承認滿洲國亦整理完備

中政會將開會討論 白銀協定問題

汪言銀價問題關係重大

去年倫敦經濟會所訂白銀協定中國曾加入簽定並由財外兩部會呈行政院轉呈中政會議審議決定中國是否應批准該項協定同時美政府又有提高銀價鍍鑄銀幣之擬議均與中國經濟出存有確乎之關係全國上下異常注意中政會對此慎重處理希以中國利益爲前提決定對策記者今謁汪院長據談關於我政府是否批准白銀協定問題上週中政會業已提出討論惟求慎密研究起見未至決定明晨（廿八日）中政會開會當可作成決議美政府提高銀價問題亦將討論云（廿八日南京電）

中政會議常委於廿七日下午九時召集各部長官孔祥熙陳公博唐有壬褚民誼及中委黃陸一陳立夫等在該會會議室開審查會聞其研究白銀協定問題及對美國提高銀價我國對白銀之政策以便提交廿八日中政會討論以作具體之決定云

孔祥熙二十七日由滬返京據該銀價問題關係重大中央現正派人研究之中對於廣東緩征洋米進口稅一事日內將發表說明云（廿八日南京電）

國民政府財政部長孔祥熙廿七日今晨由滬返京對美總統維斯福提高銀價問題之意見謂一切尙待中央政府整個研究之中又據財部發言人稱之中央實行征收洋米麥進口稅後聞廣東方面尙未實行現各省市商會紛紛電請本部立予實行征收廣東進口洋米麥稅以符政命故本部蒐集各商會電文定廿七日下午發表說明使各方明瞭緩行征收之原因云（廿八日南京電）

張學良到部視事 定期宣誓就職

中央派何成濬張群監誓

新任豫鄂皖剿匪副司令張學良日前由京乘艦赴漢並定三月一日在漢舉行宣誓就任禮聞中央及國府屆時將就近派中央何成濬及鄂主席張群代表監誓云

張學良廿六日渡江到武昌總部三月一日正式宣誓就職已致電將委員長及中央各部報告並請屆時派員監誓（廿七日漢口電）

贛匪北竄係出於被迫 勢衰力弱即可期滅亡

剿匪工作逐日進展匪區多克復 蔣委員長電汪報告剿匪之近況

日前某電訊社謠傳赤匪侵犯九江附近之說汪院長曾於廿四日電蔣委員長叩詢實情昨得蔣復電詳述殘匪近況及剿辦實情汪院長於二十七日行政院會議提出報告原電略云赤匪一部最近曾竄至南潯路附近地區但此次匪竄原因純由贛西匪區爲赤匪蟠據多年之小源永新兩匪巢被我軍分別搗破其殘餘匪衆無所容足遂亡命向北流竄實係被迫而然勢衰力弱決無足慮此與華北抗戰時亦匪乘隙北衝震動南昌之情形迥異云云（廿八日南京電）

據贛行營發表剿匪工作逐日進展多數匪區業經陸續克復永新一帶地曾被匪蹂躪七載了當收復時匪衆來歸者達六千餘人足證共匪已總崩潰云（廿七日南昌電）

贛閩邊境共匪大敗後殘部狼狽不堪中央軍在邱家隘並棹村橫村以及南豐等要地完成封鎖線長百餘里（南昌廿八日電）

浙江省府近破獲龍游湯溪壽昌遂安四縣赤匪機關匪衆千三百餘人除將爲赤黨指揮及各部要犯槍決外餘均送高等法院依法訊辦（杭州廿八日電）

華僑代表鄭源深氏自抵京後分謁中央當局代表華僑致慰勞之熱誠鄭氏對委員長在前方督剿赤匪勞苦功事並擬廿八日晨赴南昌代表華僑致慰勞之意

開發西北計劃

經委會擬就將提政會討論 宋子文將赴西北一行

全國經濟委員會常務委員宋子文於廿七日晨由滬抵京略稱西北繁榮關係國家命脈故開發西北實爲當今之要務現在此事除由經濟委員會設立西北辦事處外並聘請專家擬定具體計劃本人再擬親赴陝西一次以作實地考察戴傳賢院長平時對於邊務最爲注意此次允予同行於公私兩方更可慶幸今日廿七日當與汪兆銘院長戴傳賢院長晤商一切明日（廿八日）即將開發西北之計劃提出中央政治會議討論二三週後即可成行擬在京舉行之經濟委員會全體會議尙未決定俟與其他委員會晤後始能確定日期云（二十七日南京電）

西京籌委會、爲壯觀瞻起見現進行在近郊及各車站植樹（西安廿七日電）

開發西北協會、陝分會廿五晨舉行成立大會當選定理事會七人佛力子代表協會致辭（廿七日西安電）

經會棉統委會 工作之近訊

經濟委員會棉業統制委員會華北棉紡調查團自抵津後即開始工作所有天津六大紗廠今已查畢公表略稱天津紗廠營業不振原因在三一、資本不足二、勞工現狀欠佳三、藝術人才不足又稱日人在青島設立紗廠有六處現又增加兩處華北紗業如不設法整頓勢必陷於破產云云（廿七日天津電）

棉業調查委員會委員偕同國聯派遣技師一行卅餘人廿六日由滬經鄭州赴陝西（廿七日南京電）

棉業統制會陳光甫電陝允多撥陝省棉籽四千四百石請派員到陝州接洽撥交（西安廿七日電）

大川吸入器

招商局劉總理 尙到部辦公 辭職說無稽

招商局總經理劉鴻生每日到局辦公並未電部辭職華旗銀行已到期借款亦可暫緩償付性局方負債至鉅平常無力償還確爲一嚴重問題（上海廿八日電）

長江整委會與杭州市長對調

楊子江水道整理委員會委員長周象賢調杭州市長後遺缺由杭市長趙志游繼任趙前晚廿五日抵京當於廿六日上午十時至水道整理委員會接收視事云（廿七日南京電）

樹莊靈柩 廿四抵馬江

故閩省主席楊樹莊靈柩廿四日已抵馬江擬於廿五日上省即停厝於海軍公社一星期舉行公葬三日出殯十一日在西湖開會追悼再行擇期安葬云（廿七日福州電）

追悼郭秉生 給喪費二萬

新編三十七師長郭秉生舊歲九月間率部督剿赤匪身先士率不幸中彈陣亡將委員長以郭師長剿匪有功除在南昌舉行追悼外即電請財部撥給治喪費二萬云云（廿七日南昌電）

葡使將返國 赴南京辭行

葡萄牙駐華公使拉華洛氏欲返國一行於廿三日由平抵京分訪政府當局要人及汪行政院長等辭行定二十五日來滬候輪返國聞葡使此次返國並無要公預定六個月間返任云（廿七日上海電）

中美汽車工司 廠址已勘定

實業部與美國福特公司合辦汽車廠廠址勘定上海姑蘇資本四百萬元美方負擔三百萬中國只出百萬元下月將簽合同云（廿八日南京電）

湘國貨運動

各界舉行提倡國貨運動推何鍵胡庶華等廿一人爲大會主席團廿七日上午舉行開幕禮並電各省市商會一致提倡國貨挽救危亡晚間舉行提燈大會情形極熱（長沙廿八日電）

日對怪飛機事件 將向蘇聯抗議

外務省令朝鮮總督調查

關於怪飛機事件日外務省曾命朝鮮總督查據二十七日着電稱

一、二十三日午前三時半前後有飛機飛翔於成北慶源新阿山慶興羅津等處上空在午前五時半前後飛入琿春縣旋而沒影於蘇聯方面

二、二十五日午後三時有飛機一架出現於慶興對岸滿洲國領域頭道溝上空經過七道溝八道溝後仍沒影於蘇聯方面

接此報導的外務省擬再實行調查後若果爲蘇聯飛機時決提出抗議的方針（國通廿八日東京電）

蘇聯騎兵隊 又侵入琿春 調查地形而去

據琿春領事館外務報告於二十四日午前十一時有蘇聯國家政治保安部騎兵隊八騎侵入六道溝調査地形後退去（國通廿八日東京電）

新疆建設委會 褚民誼談於下星期成立

褚民誼談稱新疆建設計畫委員共爲二十五人定於下星期舉行成立大會云（廿八日南京電）

謹祝登極盛典

關東軍司令官 特命全權大使 關東長官 菱刈隆

高明仁德執政閣下依順天意民之大義本日可慶可賀即皇帝位渙發詔書置滿洲國國基安如泰山昭和七年三月一日滿洲國成立以來迄已二載中間受多少挫折當時國內對建國前途仍有不安於心之情形叛軍匪賊遍於各地外招起國際間之誤解反感對建國直接間接障碍實屬甚多在此期間內滿洲國官民於執政閣下指導之下與日本國朝野提攜爲實現建國大理想打破諸多困難克服一切整理諸端與組織完成近代一國家在人類史上誠屬可紀念之一頁也而今後之滿洲國如何進展對於東洋和平之保證如何貢獻各國同刮目而視待之處也滿洲國更爲鞏固國基明顯前途者除此次實行帝制別無其他也上有天資英邁日夜精勵政務只以强國福民爲念之新帝陛下下有三千萬順民國內五族共和不久可能有如堯舜謳歌王道樂土帝國之時代到來毫無疑義而日本之對滿根本方針上年三月渙發之詔書上業經決定尊重滿洲國獨立並促早日發達健全由茲國途隆昌滿洲國與日本帝國同心協力邁進理想之東洋和平人類幸福之天地確信不無對渾沌世界有所貢獻也高呼萬歲祝賀登極盛典敬祈鳳壽無疆與新帝國國運隆昌也云云

滿洲帝國 新帝即位述懷

關東軍參謀長 小磯國昭

三月一日實當滿洲國建國第一周年紀念日、卜此吉日乾德高潔之執政溥儀氏、遵依大道宣布之天命、根順基大安民之大義、擧盛典即滿洲國皇帝位、以創始世世不易之帝業斯結合五種民族而成之滿洲帝國、國防產業與日本帝國密實提携、國基愈鞏固、國勢益蓬勃、茲偉大雄姿具現天地、强印其第一步於大地、回顧滿洲國建國以來約二星霜此間以日滿官民協力着々舉得實績、全版圖治安概已確立、產業亦逐次進展、不久人民之恒產亦應幾保有、今滿洲國已名實具共實現祥瑞之世矣

回建國爲日尙淺、滿洲國覚能如斯迅速發達者、概以新興意氣壯盛滿洲國三千萬民衆、上下一心、精進王道樂土建設努力之結晶也、基於日滿提攜之眞義、以增進東洋之平和與人類之幸福爲目標眞摯率直協力以來之我官胞亦感慨無旣矣

今者滿洲國之帝制成王道之光、益增一層光輝、國內民衆亦僅有歡天喜地與祝福耳

雖然創業難守成亦至不易尙願爾後日滿兩國永相提携常一國步、由東洋之平和進而爲世界之平和、以東洋精神文化云云、大哲理向世界恢弘爲目標、以强有力之步調向前邁進、確立人類之道義增進其福祉、藉慰先人之靈茲當滿洲國新帝即位大典聊述所懷、表以衷心祝意

廢除特捐雜稅

行政院議決令各省市查照

行政院於二十七日舉行第一四九次會議主席汪院長決議要案有三（一）院長提議廢除特捐雜稅案公決議通過令內政財政兩部通電各省市政府查照（二）中央交辦整理土地田賦案決議令內政財政兩部審查後分飭各省市政府徵求意見提出院務會議再行討論（三）中央交辦朱委員霽青等呈請資送東北陣亡將士遺族流落人員設法救濟案決議由內政財政實業鐵道四部派員會同朱委員及隨員實地調查擬定辦法呈院核定云（廿八日南京電）

傳作義將返綏

接洽事件大致已有辦法

傳作義定廿八日返綏徐永昌因有事待理行期未定傳廿七日午語記者來平接洽事件大致已有辦法本人今晨不謁黃何兩委員長作最後決定駐綏軍現在臨河一帶並未與孫軍接觸孫軍一部仍在三聖宮于靖國現駐包頭本人明日返綏後俟必要時再赴前方云（北平廿八日電）

四川之重要性與 注重優生主張

居覃在南京兩紀念週講演

中央黨部今日（廿六日）上午九時舉行一一九次總理紀念週到中委及全體工作同志共五百餘人當由居正主席報告四川黨務之整理與剿匪經過及四川在國內之重要性（廿七日南京電）

國民政府廿六日晨舉行紀念週到國府各院部文武官員三百餘人林主席領導行禮如儀後由覃振報告題爲生聚教訓覃氏以優生爲基點對生聚二字引證德意等國之設施而歸結國民生聚不僅宜注意於數量方面而尤當求質量上之增進除著意於上項外對優種之獎擇及劣種之淘汰尤須加以注意云（廿七日南京電）

苗培成赴皖

責在整理黨務

安徽黨務特派員苗培成於廿七日上午八時偕同該省設計委員數人由京乘輪赴皖（廿八日南京電）

本社啓事

今日本報慶祝登極專號連同增刊共爲九大張

不老强精之 體驗者之老國土

頭山先生書「藥報國」

藥報國　頭山滿

憂國之快傑 頭山滿翁談

敝人年邁體力甚弱前年余勁松下榮勸余服用熬蒜露オセロ遂姑試之、向來關於余之健康上各方面多有關心者贈余强壯劑及其他之物品者甚多然如熬蒜露オセロ効驗之顯著者等於爲有、近來熬蒜露誠爲不能脫離之特藥也對於友人知己尤極力推獎也即熬蒜露一藥對於胃腸之適合非常佳良、進增食慾氣壯全身而對於身體多少無理之動作亦不感疲乏之老齡益壯次第健康、際此國家非常之時須國民之增進健康最爲肝要國民全體各自十分留意是所必要

精性力增大之秘訣

身體之抵抗力增加　諸疾病神効的治癒

體力減退者必讀

夫三四十歲之頃爲一生最高調之期、而其無論對於何事不能長久稍操事業或運動即感疲乏、或頭腦朦朧、雖些許之思索亦不得結果、性的方面亦次第衰弱

感覺有此病狀者乃顯係精性力減退之證據凡事莫過如此之悲者

請看、該中年最盛之年輩常有青白痩弱者徒恨病弱之身、性慾不振、作事不能、感覺人生十分的無趣之落伍者、與此相返者、夫六七十歲之老齡倘元氣倍增顏色艷紅、晝之活躍勞力有壯者之所不及、夜之侍於多數之美女不感疲乏、此二者相差幾何

精性力之減退

者如何可取回此强健之體力耶？

至今坊間所賣之局部的一時的刺戟劑或興奮劑決不能根本的整調人體之缺陷也、恰如無油的機械無理的旋轉而激烈的興奮則使用後害傷之重即可判斷、經驗者莫不異口同音、且欲實際的精性力之旺盛、如何可耶

夫精性力減退者身體必有缺陷、査精力減退者無論何誰胃腸多弱而生故障、胃腸消化食物而吸收榮養分、而血而肉而調養身體、此胃腸如果惡劣食物不消即成大便、雖如何多食滋養物亦不能變爲血肉則重要之榮養益見缺乏、既無榮養則身體之諸器關即不能充分的働作元氣亦逐之消滅

其中爲精力根源之內分泌腺之活動亦逐之疲鈍則松果腺、甲狀腺、腦下重體、副腎等等之內分泌腺不能多量的分泌厚爾孟故精性力之强弱判定之事實、則學術上顯然明白、如使胃腸固故而給與以榮養分、以促諸內分泌機構活潑爲最合理且爲正當之精性力之增强法也、然如現在所云爲醫科學的原理製劑者即熬蒜露（オセロ）是也

熬蒜露（オセロ）乃熬蒜露（オセロ）榮養化學研究所之認眞少壯醫家諸衆經數十年之苦心而完成者、上記之胃腸强化、榮養充實、內分泌腺賦活之三大作用、此一藥能奏其果効誠世界的藥劑也

故常用熬蒜露（オセロ）者胃腹自能堅强、精性力亦有驚人的旺盛、而於身體中尤能擊退疾病而抵抗力亦能逐之振作、肺病腸脈他如因喘息等之呼吸器病而脚氣、神經痛、心臟軟弱、及虛弱體質等有稀世的靈効下痢及便秘者服之即奏良果

熬蒜露如何有此綜合的靈効耶蓋因其有左記含有成分之故耳請詳視之當知不惑也

不老 回春

熬蒜露（オセロ）首自頭山滿翁以及國上內田良平先生等諸多名士高官莫不愛用、病症快癒者所來之禮狀堆積如山

熬蒜露（オセロ）有獨特之硫化阿魯里——魯之作用故能使胃腸着々强堅

同時所含有之百達敏ＡＢＣＤＥ高級阿密訥酸砒素有機燐化合物鐵鹽分等等於人體與以最重要之榮養素之補給、能將身體之組織構造從根底的改革血肉繁殖其康健一見令人驚疑、而以其獨特之內分泌促進之藥効能生非常繁多之厚爾孟、故能舉壯健不老回春之事實也

一切胃腹病、肺結核、腸脈、喘息、便秘下痢、精性力減退、涼性、貧血、病後衰弱、驅除蛔虫有他藥所無望的卓効

藥價「以藥報國」之建意故犧牲的廉價三圓五角、德用五圓、十圓各地藥舖均有

本舖 東京市銀座一ノ三十 オセロ洋行（振替東京七五〇〇三番）電話京橋六八四一、一六六三番

試用藥 無費贈送

茲爲請試熬蒜露（オセロ）驚人靈効起見完全犧牲的試用藥及文獻無費贈呈祈向前記本舖索要是荷

代理店 大連市伊勢町 福音洋行 大連市浪速町、奉天市加茂町 日本賣藥會社

瀋陽中國銀行廣告

敝行現創辦山東河北(即直隸省)兩省各縣鎮滙欵除有敝行地點外其餘各處或委託商號代理或由各地敝行就近向郵局轉滙均可辦理如承 賜顧請逕向關外各地敝行接洽可也

再關外各地距離敝行較遠之處對於前項滙欵亦可通信委託代辦請向當地滿洲中央銀行或郵局購買滙票(滙票須寫明奉天中國銀行收以免遺失)連同致收欵人原信一併掛號寄下敝行當即代取隨時轉滙并將匯欵收據寄還應收滙水即於滙票內扣倘有手續不明之處如承 函詢自當隨時奉答

美容藥料 花顏水

皮膚能令人之外貌最易遷變雖然生成美麗嬌容若任皮膚自成粗陋非獨不得維持原有之美且不能發揮天性之美皮膚之關係於美醜有如此也常聞世間自嘆其容貌醜陋者實屬不稀此又人生最大之遺憾茲有日本皮膚科專門大醫小島先生多年研究出自心裁發明一種良藥精製而成美容藥水名曰花顏水僅以數滴滴入洗臉水中該盆內之水即逢藥水而變色如乳其馨馥郁觸鼻雖鮮花如玫瑰與蘭花亦退之步且合衛生善治皮膚所發小瘡如面皰雀班粉刺酒刺汗疹頑癬煙氣紅點晦色油光瘰癧等諸種討厭之物凡老幼男女皆可使用均得轉醜成美花顏水特色最能完全皮膚乃成色艷使姿容倍極光耀足稱最上妙品請試一瓶以證本藥房之言之不謬矣

藥價 大瓶壹元 中瓶五角 小瓶三角半

發賣處 大連山縣通 順和公司大藥房

各埠大藥房洋貨舖均有代售就近採買爲幸

君患肝火否 我有潤腸丸

肝火中燒、最易激怒、世人往往因小不忍而亂大謀者、由於憤怒、實由於肝火

君有肝火否、盍服第威德潤腸丸以平之、藥料完全植物質、毫無刺激作用日服二粒、肝氣不作、[illegible]勝利

價格低廉祇售兩角

第威德 潤腸丸

各大藥房均有出售

肺癆病特效藥 三那星

二十世紀最新發明肺癆病特效藥 溶解蠟質殺盡癆菌科學化新製劑

劃除數千年來名醫束手的惡疾 挽救全世界上無數待斃的病家

▲肺癆病最難治——癆菌具有蠟質保障故藥力難入!

▲三那星有奇効——功能溶解蠟質直搗癆菌之巢穴!

▲醫藥界咸公認——確是現代最新進步的治癆聖葯!

▲實驗者所證明——雖第三期肺癆病無不起死回生!

肺癆乃係一種極微細之肺癆菌、經據於嬌嫩之肺臟破壞、入體組織成最可怕之肺癆病、發見肺癆菌者爲德國醫聖考克博士、此項肺癆菌、有一種特殊之防禦力、能抵抗一切外來藥力之攻擊、蓋肺癆菌體、係中性脂肪之內膜及抗酸性蠟質之外膜構成、當肺癆菌侵入人體局部時、其四週即被侵蝕而形成頑强之結節、以阻碍血流之通過致使內服或注射之一切殺菌藥劑無由攻入、實因有之僅足治愈肺病中之單純症、如咳嗽咯血及第一期肺癆病而已、終不克破壞其頑强之結節、剝奪或溶解其蠟質及脂肪性之內外膜、而使藥力直達於患部、顯其根本撲滅肺癆菌完全治愈第三期肺癆重症之目的故耳!

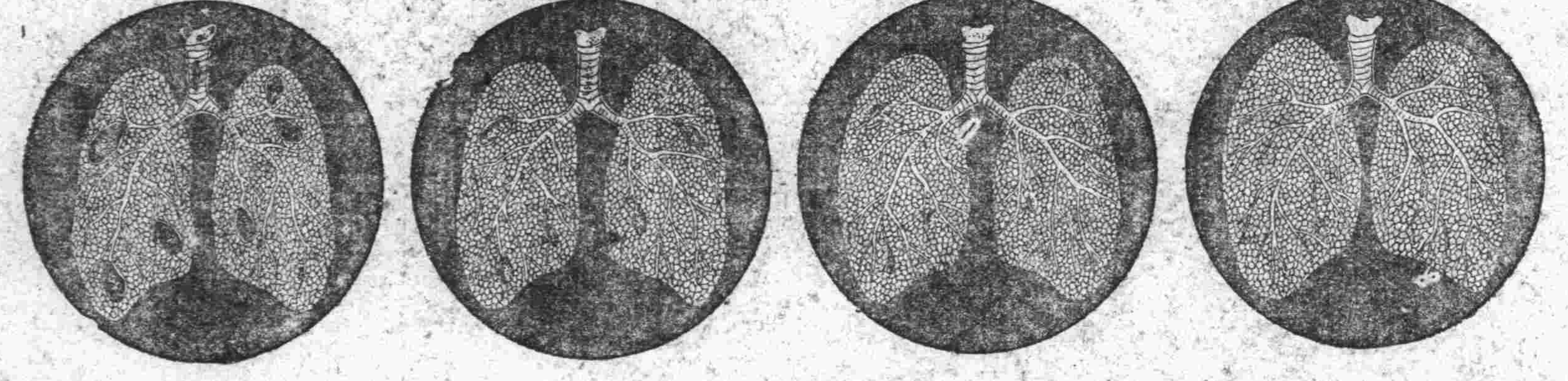

健全的肺臟　肺病第一期　肺病第二期　肺病第三期

肺結核病原菌發明者

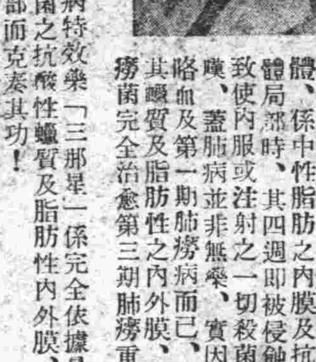

德國考克博士

二十世紀唯一無二之肺癆病特效藥「三那星」係完全依據最新醫理藥理而發明、其第一主要成分、即在溶解肺癆菌之抗酸性蠟質及脂肪性內外膜、並軟化其結節、務使撲滅肺癆菌之藥力、得深達於患部而克奏其功!

「三那星」治一二期肺癆病、無不藥到病除即最難治之第三期肺癆病、亦莫不克奏其根本治愈之效、故自「三那星」問世以來、各國名醫爭相採用、咸視爲治療第三期肺癆病之特效劑、數千年來難於解決之重症、從此遂有救星矣

「三那星」在中國、已經中央衛生試驗所化驗證明藥性和平、絕無任何禁忌及副作用、四時適宜、老幼可服中國之肺癆病者、比較全世界各國爲最多、現有「三那星」特效肺藥出世、實患肺癆者之一大福音也、茲將其功能畧述如下!

▲設於試驗管中、實驗「三那星」之藥力作用、則一分鐘後、肺癆菌皆消失其抗酸性、至三分鐘後則此肺癆菌完全殺盡、無一倖免

▲以內服或注射之方法、應用「三那星」於人體、則能滲透入於肺臟等各臟器內部、迄十八小時後、檢查小便、則能發見DIAZO之反應、於四十八小時後、此反應即行消失、而白血球激增

▲依動物試驗、則發見「三那星」能滲入結核病竈內、設檢查其病竈內潛伏之肺癆菌、則盡失其抗酸性、此足證明其蠟質之完全溶解矣

▲內服「三那星」約一星期左右、則立見喀痰之稀釋、體熱之下降、心身愉快等狀態

▲更繼續內服「三那星」達一二個月以上、則顯見體重增加、食慾激進、一切症狀、逐漸緩和、終達其回天再造之偉功

奉送「最新肺病療養指導書」「三那星實驗報告書」函索立即寄贈

價目 每瓶一百廿片可服十天售上海大洋十元 每料六瓶可服六十天售上海大洋六十元

上海美商愛世開洋行獨家經理

哈爾濱 道外正陽六道街口 美商愛世開洋行

經售處 ◆大連:華泰、德記全◆營口:華西中西、五洲◆奉天:五洲大成◆遼陽:義和堂◆安東:瑞祥泰◆長春:中西、興亞◆哈爾濱:泰華西◆吉林:五洲◆黑龍江:中西◆鐵嶺:義和堂◆洮南:和發順◆普蘭店:康德記◆金州:志義成 各埠藥房均有出售◆函購請寄哈爾濱

吉林

官民熱烈舉行 大典慶祝會

賜餐地點分十處 高搭松牌樓點綴各街

吉林警察廳長茲查三一大典期迫切近爲維持省垣治安計除依照冬防辦法各街巷要隘地帶加添臨時崗警並抽派便衣警探隨時偵察外仍恐力有難周日昨特令所屬各警區遵照各抽派巡查隊一隊巡查各管界內街巷清查戶口並仰各該區警官全體出動

吉林省署茲通令本城各官廳暨各縣公署遵照轉飭合屬商民由三月一日至三日正應揚國旗三日並由警察廳傳知各商戶于二月二十五日起懸掛萬壽無疆普天同慶過街旗用表祝賀萬壽新皇登極大典執政就位大典特頒賜餐茲聞計爲各機關屬官以上人員暨各中等學校以上職教員已由省署徐科長擇定飯計館十處訪誌於下聚英樓三百五十名美林飯店三百名福興園二百名南味齋一百八十名西春發志利園嶺南飯店聚海春各一百名俱樂部景合園各七十名

大典慶祝會會場業已佈置完全所有城內各街市道上應行搭蓋過街牌樓如河南街尚宜街北大街西大街糧米行通天街東商埠大馬路各城門十字街或衝要地方均搭松枝牌樓而資點綴

[illegible]其[illegible]除積[illegible]安民之[illegible]恐不肖之乘機思逞曾加派官警晝夜巡視各要隘因之地方異常安謐人民有口皆碑當茲大典警戒自應特別嚴重遂飭屬部協同壯丁團合併出勤擇要設卡注重行人施行檢舉外又組編游行警隊日夜精勤分班巡邏以免遺漏而絕奸宄又警察大隊長郭景呈久歷戎行經驗宏富服務率眞不眠不休再警務第一署長張森任差有年成績優良久爲上峰嘉許此次該隊署長等奉行警備督率長警非常勤勞不分晝夜必躬親抽查期無玩忽如此上下一致認眞防範策收完全效果若該局署長等盡職責可謂國家之棟樑地方之干城也

治安維持會 宣傳班出發

吉林永吉縣治安維持會近以宣傳王道班業已組織完成並由各鄉區學校教員擔任宣傳每班設班長一人班員四人已於日昨分四鄉各區實行工作云

稅務署又將裁員

吉林稅務監督署查沿邊及與鐵路附近各稅局計十七局業已劃歸濱江稅務監督署管轄以致應辦事項自屬簡單茲聞關係者云吉稅署又有施行裁員之說

啓署長因公晉京

吉林稅務監督署長啓彬氏因有要公須晉謁財政部請示一切已於日昨乘吉長車赴京矣

張參事回里掃祭

吉林省署參事官張書翰氏爲其先母作古三週年特向上峰請假一星期昨回伊通原籍掃祭以遂孝思

黑河外交處長 何裕樸充任

茲聞前濱江警察廳長何裕樸氏現經內定任爲外交部駐黑河辦事處長不日即可發表云

警察廳改稱 管轄吉林全市

吉林省會警察廳前奉民政部令將吉林省會警察廳改稱爲吉林警察廳並制定管轄區域爲吉林市全部茲由該廳分別函令各機關查照並布告吉垣商民人等一體週知

縣署開釋嗎啡犯

吉林永吉縣署據游民習藝所報稱拘押習藝嗎啡犯王岫岩等八名均已期滿藝成足能自謀生活茲經李縣長查核准行已於日前將該犯等一併開釋予以自新之路云

樺甸縣派員 駐省收煙捐

吉林省署茲據樺甸縣朱縣長

双陽

慶祝登極大典 警團注重防務

本邑縣長馮蔭樹以皇帝登極大典轉瞬即屆對於慶祝儀序除飭科準備外並令警團合力協防分出設卡檢查行旅取締游民注意戶口等事項預防不良份子從中作祟然則行政當局對大典之注意可見一斑再警務局長榮森老練精能作事矣

王營長慎重防務

本邑駐軍警備步兵第四旅第十三團第三營營長王銳升忠誠老練智勇多謀治軍有方紀律嚴明向以緝盜安民爲懷前雙境匪患頻仍經其督屬痛剿大股擊散小邦殲滅閭閻肅淸功績昭着地方賴以安謐人民感戴口碑載道入秋後本縣冬防經該營長同警務局長榮森會合預佈備防嚴設警戒地方甚稱平靜新年前該營長風聞縣南三區與盤毗連兩界間有匪首天江天海等股盤踞滋擾率屬往剿及抵該處而匪蹤已杳詢據彼處土人稱匪因知軍隊出討即竄往他屬足征軍威所及匪人膽寒該營長在界邊盤境紅石砬子一帶巡擊因勘地勢該處係匪人出沒之孔道爲絕匪援計派部屬三連輪流在界之相連土頂子駐杜其侵彼處駐防對於民間非常和藹每日只食粗米飯二頓菜是豆芽蔬湯按人每日給飯費四毛眞是秋毫不犯軍民融洽若得該軍常駐爲盼可見長官善良士兵亦文明刻該營長又以執政登極大典警戒猶應特別愼重是軍人之天職遂飭令屬部出動勤務分佈在管界內各鎭防守要路設卡盡心防禦並四

營口

遼河將解凍 艦艇亟修理

邇來春風送暖河氷漸々解凍現下厚在尺許露出龜紋據一般航業家云下月中即能開河故各船戶積極修理船隻以便屆時航行而本埠海邊警察隊亦因此着手修理各警備艦艇除艦通號在營口船渠派員監去防寒物加工修繕各機關部份外其他如海龍海鳳兩艦因客冬即泊於旅順現已在旅入渠修理俟解凍後即行航回備云

[illegible]使奸宄無隙可乘免生[illegible]意外期得安全若該營長之[illegible]可備謂嚴密週備完善矣

馮大臣之賀表

司法部大臣馮涵清等之賀表沿柄雖明云

爲恭逢
御極盛典謹奉
表叩賀
天喜者伏以春回
禹甸萬物於以向榮日麗
王城群倫欣焉望治我
皇上上膺
天眷
俯順民情
渙汗一頒
皇圖永固際茲
顯符之來降允以
膺數之攸歸鑠古震今謳歌騰乎四野
仁霑恩渥
運澤徧於編甿
敷付物以能之表
闡恭已無爲之風
道隆乾健
重熙積慶垂萬世之鴻基
受籙膺圖大一統之偉業臣等
幸際
昌期心殷慶祝瞻依既切拜舞尤多誠歡誠忭頓首稽首謹奉
表以
聞
元年三月一日
總務司長臣古田正武
法務司長臣栗山茂二
行刑司長臣孫祖澤
法令審議委員長臣趙梯青

大典感想

實業部大臣 張燕卿

當一九三二年春、滿蒙衆民及東三省獨立政府代表者、會於奉天、籌議建國之初、本擬定舉君主立憲國體、祇以內外形勢、迫不及待、故由全國官民代表三叩行在、共推今上權領新邦、至於國體之討論、依諸異日、今我滿洲民衆、自蒙覆載、同被仁施二年以來、盜賊斂跡、年穀順成、內而安輯撫綏、外而講信修睦、國基奠定、民慶來蘇、爰於本年三月、由全國官民合詞懇請今上即皇帝位、却讓至於再三、乃蒙俞允、歷年以來、得荷友邦誠意協助、幸得國體確定、嗣後一切建設、千緒萬端、其尤爲當務之急者、莫如展拓天然之地利、開發埋藏之資源、我滿洲旣成爲獨立帝國、於世界各國中、列於平等地位、則歐美各國、原先或有認識不眞之處、均可釋然於中、將來國際上之邦交與商攙中之貿易、自必有漸入佳境互相提携之一日、因此而發揮光大、微獨可以增進滿日兩國之光榮、兼可以爲東亞和平之保障、鄙人等實不勝欣幸、對於職務所在尤當努力進行、以效土壤流之一助云爾

執政登極謹話

新京特別市長 金璧東

天意所趨、決非人力所能阻止、茲者滿蒙三千萬民衆輿望攸歸、對于執政之登極、一致擁戴、從事順天安命之帝國、巍然建樹於滿蒙大地、將永垂無極矣、執政英明天縱、惟國利民福之是圖、其德性之隆厚、豈吾三千萬民衆所能稱道仰慕于萬一者哉、竊維滿洲國之應爲立憲君主國、在執政出任艱鉅之初、早爲建國者及三千萬民衆所渴望、固無待贅言矣、吾滿洲民衆、曩處舊軍閥虐政之下、痛苦已達極點、雖篤望王道樂土之出現、終以無指導者在上、不得不忍氣吞聲宛轉於鐵蹄之下、幸遇九一八事變突然發生、於是滿蒙獨立之呼聲、遂如春潮之澎湃、一發而不可復遏、卒以執政出任艱鉅、益以善鄰大日本帝國、舉國一致之援助、吾滿洲國之建設、遂告成立、迨至今日、光輝燦爛之立憲君主國、又見諸實現豈特吾三千萬民衆之慶幸、且當上謝天恩、並感大日本帝國于無旣也

滿洲國之獨立、暨此次立憲君主國之出現、尙未經世界列國之承認、此後聯盟將作若何處置、列國將取如何態度、均屬應加注目之點、要之、自此世界風雲漸趨緊急、不難預料所及、吾人對於日滿提携、五族協和、及東亞之和平、當愈加邁進、正義所存、復何憂乎、滿洲國現已踏入大同三年、國基安定、人心攸歸、一切政治悉以王道爲原則、現又決定國體、擁戴執政爲第一代大皇帝、從此遠東永久之和平將益愈確立、至於國內、則進賢招士、百廢俱舉、凡係山澤青年、巷閭布衣、苟有一技之能、莫不列身廊廟、不肖以肅親王後裔、世受國恩、際此盛世、不禁感激涕零、惟有以身許國而已

克山

王秘書堪稱盡職

駐克警備混成第四旅步兵七團團部上尉秘書王德文君少年英俊品學兼優和藹異常對於職責非常認眞團部設有日語講習班王君每日殷勤講導毫無吝色久爲當局所器重復蒙上峰委任稽查之職每日協同連排長各一員並士兵六名晝夜出勤巡查街市並各妓館不避寒雪絕無怠意可稱克盡厥職云云

海邊警察隊 兩囑託視事

本埠海邊警察隊近以隊務繁忙宮部隊長轉聘鈴木村上兩海軍大尉就任該隊囑託之職現已入隊視事聞鈴木氏在聯政科而村上氏在機政科兩氏歷充海軍要職經驗宏富今在該隊任事則駕輕就熟將必有一番貢獻云爾

安東

敖匪盤踞小東溝 鄧匪死灰復燃

滿日軍警決澈底淸剿

安東二區小東溝村一帶現聞股匪敖錫之邵海蛟等夥二百餘名武裝齊整盤踞該村中又鳳城縣境邊門口一帶現大同一隊警察隊日方守備隊等聯絡一致正與閻生堂王大姑娘等匪幫三百餘名剿擊中匪乃不支遂向于柴溝等處逃竄日滿聯軍正在追擊中久擾鳳安莊岫等縣著名股匪鄧鐵梅前自事變以來藉託義勇軍名義號招救國救民究實禍國殃民焚掠綁殺人民被其塗炭物貿爲其損失曷堪勝數迭經日滿軍再四痛剿該匪實力所遭挫折已入於日暮窮途之境逃避還竄消聲匿跡矣茲復忽聞該匪有派人赴北平南京各處請懇援助接濟聞北平抗日會受其煽惑曾爲撥給現款五萬元以資其軍實興款已由芝罘水路送達等云又安東縣各區匪氛前雖經日滿軍警剿討卒未徹底肅淸近以舊曆新年甫過該匪聞又蠢々欲動當局現爲徹底痛剿以期淨絕根株起見日滿聯合軍警連日來分頭出發各部隊配達到地點如下(一)警察王大隊長與立山指導官率二五分隊在小東溝遊擊中(二)楊大隊附與淸水指導官率隊在三級村大房身一帶遊擊中(三)板津隊長現在鳳六區李家堡子一帶遊擊中(四)安鳳守備隊在鳳二道溝一帶遊擊中以上各該部隊聯絡一致互相進行包剿中

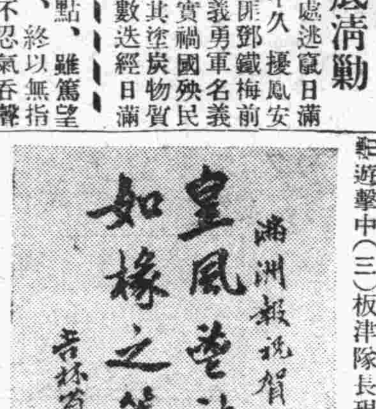

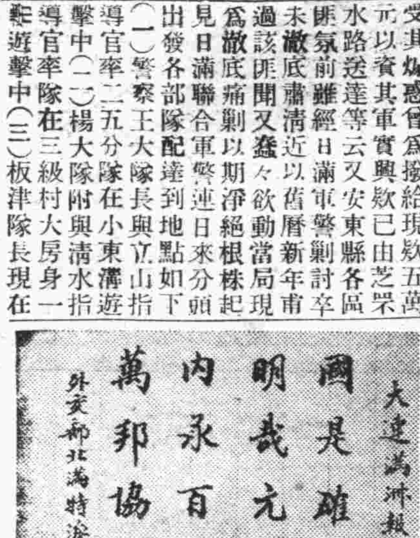

慶祝登極大典 發售紀念郵票

頃聞郵務局消息郵政當局前爲謀民衆交通便利特將郵票紙減已見諸各報茲聞該當局爲慶祝登極大典起見決自三月一日起除發售紀念郵票及繪圖明信片外並使用紀念日戳記茲將紀念郵票種類分誌如下一紀念郵票份一分五厘三分六分及一角共四種二紀念繪圖明信片份兩張一組賣價一角三紀念日戳記自三月一日至三日止所有之信件均加蓋之

令救濟貧民 縣署奉到省令

縣公署日昨聞奉省長公署通令內開以奉天全省各縣鄉村市鎭人民受糧產價跌落經濟困難及各種災荒波及生計致有多數衣食無告之貧民顚沛於民衆之中非特其自身遭受苦累尤恐流入歧途展轉流離終必難得良果若不加以根本救濟殊違執政撫民之意且現下正值皇帝登極大典聖王又有發帑救濟之行一爲底定治安更爲拔蘇民困應即通示各縣詳細調查凡係貧民良民不問男女老幼均須普施賑濟以期救恤其疾苦而示政府之仁崇特責成各縣長及警務局長務切聯絡地方慈善團體詳細調查普施救濟俾人民悉霑國家之惠無分向隅在大典期中更應設法以臨時施賑用副聖注呢

西醫會長改選揭曉

安東西醫々師會正會長鄒卓然前以年老辭却該職遺額以劉子芳副會長負責進行會務等情已誌前報茲以劉副會長以會務冗繁礙難兼顧旋經幹事會議表決籌備改選會長辦法因訂定昨二十三日午後一時各該會員齊集開會紛々投選及由劉副會長登台報告會務之經過與改選之意義並縣署警廳亦派員臨場監視秩序肅然迨揭曉劉子芳得票二十六張當選爲正會長孫逸民得十八張應選爲副會長此外又選出姚榮三史善堂于耀東張鎭遠孫治安劉紫宸何廷才等八名爲幹事

接濟款項 復興浪鎭 縣署呈財部

安東縣長孫文敷日前以三道浪頭鎭曾遭空前火災爲歷來所罕覩如非由國庫項下補救該處商民恐難自動恢復該縣長爲注重復興浪頭鎭起見特具情請由財政部無息貸款國幣十萬元以資興修該鎭之用聞已派農會副會長前往調查以便分配啦

海城慶祝大典

一日舉行遙拜式並遊行 三日賜餐三日發酒饌費

海城尹監督對於大典的籌備異常隆重至各項手續已經即位事務籌備會分部擔任刻下所最緊要者就是佈置會場和探辦戲劇聽說戲劇業經寫妥十四紅的斑在山東會館開演三天民衆隨便觀看其餘各項遊藝會如獅子龍燈高蹺烟花寺不下二十餘起全城共紮四座彩牌樓掛六塊區額俱是歡舞昇歡呼太平的吉祥文字各機關各法團和各民衆等興興頭頭的盼望大典甚於望歲要預備屆時好看那熱烈盡天的慶祝大會呢

又訊縣署庶務股長李濯淸以慶祝會場爲中外來賓觀瞻所繫尤宜鋪墊平正掃除光潔以示鄭重是以於廿六日早躬履會場一再檢查俾臨時了無遺憾觀此可知官家對籌備大典之聚精會神矣

本縣警務滕局長以大典籌備已屆第三期了雖各項佈置業經就緒惟對於臨時警戒必須用全副的精神灌注於會場秩序是以召集城廂警察署長警察大隊長及其他警務署員等二十餘名在警務局開會核議支配地段擔任戒護的一切步驟云

海城縣即位事務籌備會概要

一、名稱海城縣即位事務籌備會
二、日期大同三年三月一二三等日
三、會場舉行典禮在小南門裏體育場賜餐在省立第四師範學校
四、組織
一、會長縣長尹永禎
二、副會長參事官高岡重利 教育局長韓連昌
三、幹事稅捐局長曲克宏中央銀行經理梁贊元海城分庭監督楊廷秀檢察廳監督吳永鈐電報局長譚作霖郵政局長郭繩武 緝私局長高薪府硝磺局長程驊祺水利局主任王明五商務會長辛德潤農務會長趙庚南教育會長李尙林總務科長張澤濂內務局長尙其善警務局長滕簡章財務局長趙立英屬官大道義行指導官藤田金之指導官池島仁助指導官中平信次指導官楡井信次棉作指導員笠井信篤省立三師校長楊春逢中學校長梁希文電話局經理劉冠英
四、庶務系主任 張澤濂 趙庚南 李濯淸楊文喜劉繼堂康適成 王成仁杜偉顏
五、警備系主任 滕簡章 藤田金之
六、設備系主任 池島仁助中平信次楡井信次魏鴻光韓德生孫廣生尙其善辛德潤孔繁恕常忠陞高志張乃山孔憲一李尙林
七、招待系主任趙立英大道義行 王丙烈魏德慶劉冠英佟青勛楊春逢
五、職務
一、會長總理本會一切事務
二、副會長襄助會長辦理本會一切事務
三、幹事計劃本會一切事務
四、庶務系(甲)關於聯絡事項(乙)關於出納事項(丙)分發宣傳印刷品(丁)關於調查事項(戊)不屬於其他各系之事項
五、警備系(甲)關於會場內外之警備事項(乙)維持秩序事項
六、設備系(甲)關於會場內外裝飾一切事項(乙)關於會場之設備及分配
七、招待系(甲)關於招待外賓事項
六、行事
(一)三月一日舉行典禮、開始時間(午前十一時)次序
一、官民一同入場二、開會三、揭揚國旗(奏樂)四、向國旗行敬禮五、合唱國歌六、會長致辭七、遙拜八、來賓祝辭九、三呼萬歲(由會長倡首高呼須在正午行之)十、執旗遊行路程由會場起經過大南門縣署北門日本站由日本站返回至會場解散(排列次序)軍樂隊在前警察隊各機關首領士紳學生商民代表高脚會龍燈民衆
(二)三月二日賜餐次序 開始時間(正午十二時)
一、官民一同入場二、開會三、賜餐致辭(會長)四、賜餐五、三呼萬歲(會長爲發聲者)
(三)三月三日發給酒饌費

警廳上元節防務

安東市警察廳對於舊曆新年防務異常認眞是以已安然度過市民平安辭歲悉皆該廳長維持有方之所致茲又以燈節將屆且值皇帝登極大典重要市內公共治安極關重要爰經計議施行節防即自舊正月十三日起至十六日止

山海關

看準是仇人 故以槍擊斃 不料竟是錯誤

本城南關堀切洋行廚役日人金井氏日昨午前閒遊至城內六條胡同故友處金野洋行談心因歷時久身體疲倦乃于四句半鐘借榻身宿於該洋行屋內以棉被朦頭酣睡之際有萬新館妓女(名不詳)走進屋中見床上臥睡者不悉何人乃以手揭被誤認睡者係其仇人即無聲退出二次持手鎗又至屋內再揭被詳視仍誤認睡爲其仇人一時見仇火起即以手槍對准頭部槍聲一響金井氏嗚呼哀哉當際該洋行聞槍響群來屋內斟查見妓女持槍殺人理詢情由始悉被殺者寃沉海底一方報告該管憲兵隊內手亦自認誤殺持槍投案當送日本駐關領事館審理究竟因何起意殺人能否償命正在審理中

通遼

董縣長歸來

本邑董雲卿縣長於前請假數日回里省親已誌前報茲於廿二日午後七時十五分到通各機關首領均到站迎迓矣

紅卍字分會 設置惜字箱 舊臘施粥狀況

世界紅卍字會通遼分會爲敬惜字紙崇拜聖道起見特附設惜字會在各街巷安設惜字箱二十餘枚並僱用檢字夫按日沿街檢收字紙用昭敬惜云

世界紅卍字會通遼分會長戴明本氏遵照會例由冬月一日起安設粥廠特爲救濟一般貧民每日兩餐日前記者往訪談及臘月份食米數以及人數各若干聞男八二千四百十名女八一千零四十七名小孩六百十二名共人數四千零六十九名共食米四石六斗三升用秫稭一千七百五十三捆鹹菜六百五十斤並於舊曆年終施放年賑每人粗米二升麵二斤大洋一角小孩粗米一升餘者均與大人同樣共放男八八十二名女人二十八名小孩三十五名共一百四十五名共用米二石五斗五升麵二百九十斤錢十四元五角外有淨領米者六名施米七升居本邑貧民莫不歡頌該會功德無量云

佛教分會成立 誦經十晝夜 祈禱皇帝萬歲

世界大同佛教通遼分會由軍變以來未得正式成立茲奉總會函開成立分會於前二月一日邀請縣長及各機關法團首領監視投票選舉正副會長當同大衆監視之下投舉開動查票僧人能慧得五十四票爲最多數當選爲正會長龔清慧得二十七票爲次多數當選爲副長至副長尙浮一席本會成立日淺人才缺乏未能選出是以長場公同聘請高玉環爲副會當該即無可推却是以該會長能慧等於本日就職接鈴視事矣

世界大同佛教通遼分會奉總會令爲皇帝登極提前籌備舉行慶祝大典開該會議定在本會建設吉祥道場由二月廿四日起至三月五日止誦念經佛十晝夜祈禱皇帝萬歲世界和平並邀各機關屆期到場贊助慶賀盛典云

農務會召開大會

本邑農務會長才佐卿氏因執政登極已到眼前特於廿一日招集一般農民開會該會長首先提倡執政就位是乃應天順人之事由今而後我滿洲國尤其肇固大家要於三月一日縣旗掛彩以表慶祝到會者無不贊助云

瓦房店

籌備慶祝大典 並慎重治安

復縣各機關首領以執政登極大典轉瞬即屆對於慶祝儀式雖於日前規定順序屆時舉行但恐有不良之徒從中作祟因此責成警務局飭屬員人等在人叢道路中嚴行偵以免意外而便慶祝云

槍械已收齊

復縣公署自奉上峰收民槍而歸國有之命令後即飭各區警務署遵令照辦刻聞各區警察署對於民人所有之槍械子彈已統予查收繳縣保存云

扮秧歌慶祝大典

三月一日是滿洲國建國第三年紀念日今年同時又是溥儀執政登極大典的日子在這最可慶祝的日子有復縣公署和日本地方部起來籌備一切儀式同時又有市民一些人舉辦高蹺秧歌和花燈等等的頑意兒在街頭上遊行表示慶祝

萬年有道

陳克正題

普天同慶

北鐵理事 賓青林

太平天子朝元日 五色雲車駕六龍

伊通縣縣長溫文 參事官岡上廣告

本社啓事

逕啓者茲委任李芳貴君爲山城鎭分社長嗣後各界如有訂閱報章或刊登廣告者希與李君接洽可也此佈

本社啓事

逕啓者茲委任楊格中君爲輯安縣代派處長嗣後各界如有訂閱報章或刊登廣告者希與楊君接洽可也此佈

大滿洲國軍政部招考第一期陸軍軍官需候補生廣告

一、宗旨 以養成初級軍官軍需改良軍隊爲目的
二、資格
一、以滿洲國人爲限
二、年在十八歲以上至二十三歲以下
三、中等學校畢業或具有同等以上之學力者
四、如現任軍職志願爲軍官軍需候補生者須具有中學程度之學力年齡在三十以內者亦可
五、身體強健且無嗜好者
六、志操堅確且須宣誓絕對効忠於滿洲國者
三、教育及待遇
一、考試合格者於六月一日分入中央直轄之奉天吉林哈爾濱陸軍第一、二、三、教導隊軍官候補生連授基本軍事訓練(計三個月間)
二、基本軍事訓練完了後送入奉天中央陸軍訓練處施以初級軍官軍需必要之教育(計六個月間)
三、畢業考試合格者發給證書以見習士官軍需資格服勤務約兩個月後即補任少尉(三等軍需)官階
四、服裝膳費均由官家供給自錄取至畢業後至補任少尉(三等軍需)爲止每月均發給津貼
四、招考額數 軍官候補生三百名 軍需候補生五十名
五、報名截止及體格檢查並考試各日期科目
一、報名及截止日期 大同三年三月一日起至四月十止
二、體格檢查日期 大同三年四月二十七、二十八、二十九日三日間(檢查體格合格後始准入場試驗)
三、考試日期及科目 大同三年五月一、二、三日三日間 國文 地理 歷史 數學(算術、代數、幾何)
六、報名及考試地點
奉天、吉林、黑龍江、熱河各省警備司令部、哈爾濱鐵路護路軍總司令部
七、領取志願書地點
一、奉天、吉林、黑龍江、熱河各省(地區)警備司令部、哈爾濱北滿鐵路護路軍總司令部
二、各縣公署
八、呈遞志願書方法
依照志願書格式塡寫畢直接向報名地點呈遞兩份(或亦可)報名
九、保證
須有校長縣長或各省政府有力者之保證書但對無書保者經銓衡之後亦得使其受驗
十、合否發表方法
一、在各考試地點榜示
二、登載滿洲國政府公報、滿洲報、大同報、盛京時報 泰東日報

大同三年一月二十五日

軍政部總長 張景惠

願辦本報分社者鑒

逕啓者如有希望在本報未設分社之滿洲國河北山東各縣及朝鮮新設本報分社者希直接向本報函商必當照章速爲准許也此佈

本報經理部啓

奉天紡紗廠啓事

各股東均鑒本廠大同二年及大同元年份所得紅利每股應分國幣陸元玖角除各銀行會股東由廠逕發外其省城安東各商號由各該商會轉發各縣股東由各縣公署轉發此款現已由本廠發出希即持紅利摺及名前往各該處領取爲荷

奉天惠臨火柴股份有限公司

各股東均鑒本公司第九十兩期結算業已完竣經監察人核無誤當於本月二十日開董事監察會議決於三月二五日午前十一時假於本公司內招開股東常會除專函通外爲此登報公告各股東屆期早臨與議爲荷

董事會啓

奉天培英中學專科招生廣告

名額 一、初中新生一級五十名 二、英專新生一級四十名 三、各學期級生各六、七十名
資格 高小畢業初高中肄業或同等學力者
考期 二月廿七號前(外縣隨到隨考)
報名處 大北邊門外(章)函索附詳郵票二分
新校址 奉天小西關郎磨房胡同本舊校

奉天共榮學院招生(男女兼收)

初級中學、高中文科、日語部、醫學部、藝術教育系
各招插班生廿名、初中一年二期、二年一期、日語專修科招百名
考期 三月五日(外縣學生隨到隨考)
地址 大北邊門外滿海路局舊址(電話四七四三)
簡章函索附郵票二分

中國近代文壇的女作家
綠漪女士之略歷

蘇雪林女士、即是蘇梅女士、亦即綠漪女士、在現代文壇上、她是女作家中的一個嬌者、這是大家都已知道的、不過說到她的家世、以及她的爲人、定然還有許多人不曉得而極渴望曉得的、本報爲副讀者的這種渴望、以及策勵我們自已的爲人、所以特請蘇女士、略述其略歷

女士是安徽太平縣人、家世務農、祖父曾做官、在浙江各縣經歷多年、女士是她祖父在浙江瑞安任上出世的、光復後才返故鄉、民國成立後、她祖父立志要做遺老、當時雖有許多相熟的朋友邀他去帮忙、但皆謝絕、雖游宦多年、依然兩袖清風、所以他們在上海住的時候、曾典當度日

女士的祖父富於藝術天才、亦善書法、善畫梅竹、對於古書畫的鑒別很精、女士想是受祖父的遺傳、故亦愛書畫、女士後來到安慶女子師範學校肄業、卒業後、因成績優良、當被校長留在附屬小學服務、一年後、升師範預科國文教員、民國八年北京高等女子師範成立、女士便考入

民國十年、吳稚暉李石曾諸先生、發起海外大學、在京招生、女士素嗜藝術、想到法國學畫、便前往應試居然錄取、十三年進了里昂國立藝術學校、僅一學期、因其母親病重電招回家、遂於十四年春、輟學返國

女士的母親去世後、又在蘇州景海女學做國文主任、又在東吳大學教詩詞、還爲景海編國文教授方針指導級任教員、一切忙碌、終朝批改課本常至夜分

民國十九年又應安徽大學的聘請、於是又去皖、在皖一年因學校常鬧風潮不能安心、適武昌大學函聘遂赴鄂、現任該大學擔任中國文學史、新文學研究等課

養兎爲致富一道
亦家庭婦女有趣味的職業之一

說明——婦女與家庭關係的深切、當然不是幾句話就說得完的、只要大家不斷的努力、希望現代的各家庭逐漸入於軌道、推進的責任、由婦女擔負起一部分、一定能達「家齊國治」的目的、一般治家的婦女或居家而並不管理家政的女子、儘可在家裏自己尋找些有趣味的職業做、用數元數十元的資本在自已家庭的院子裏、園地裏或小屋裏、都成每天用數十分鐘的時間、用科學的方法去管理、也可以獲利數倍、補助自己、補助家庭、除栽花種菓養蜂、養鷄之外、利息最豐興味最濃、且輕而易舉的莫善於養兎了

養兎——的出息很大、兎的銷路大約有三種工藝上要購買的

一、兎皮——各種兎皮都是很美觀溫煖、現在人們的衣服用品、如女子的大氅、袖籠圍領等男子用的皮帽手套、小毛袍褂等、汽車夫的毛皮手套、皮靠墊、車裏的小孩衣服和毛皮玩具等類、有許多是兎皮製的、白的黑的花的灰的、天然色澤的、工人染色的、非常之多、毛皮商搜羅兎皮、無孔不入

二、兎肉——兎肉極香嫩中國普通家庭雖然不常用作菜蔬、但旅華西人的家庭和番菜館、却是常常需要的、尤其在冬至節、聖誕節、新年裏、需兎極多、所以各埠的菜布場總是終年不斷的在賣兎肉

三、兎骨——兎骨可製輕巧家常用具及裝飾品、除白色之外、有天然紅黃色的、價頗昂貴、與珊瑚凍玉無異、現代歐美婦女界研究——很相信養兎可以致富、並且覺得範圍小而興趣濃、所以她們對於養兎之開始加以深切的研究、英國的婦女在最近竟成立了兩個大規模的養兎研究社、一個專門講求養棕色及灰兎、社名是 Dapus Cuniculus Associotin 一個專門養花兎、就叫做 Foncy Rabbits Club 這個研究社、大有執歐美養兎事業的牛耳、前者附設兎園、時開陳列會、以促進婦女家庭職業的成功、後者附設商店專門供給貴重美麗的兎皮於世界市場、近來中國平津滬很時髦的貨品、有一種非常光漂、深黑色而豐厚的毛皮、商家鼓吹爲是德國貂、其實不是「貂」又不一定是「德國」出品、就是外國兎皮、小小的一張、價錢總在六元至九元之間、有意於此者不妨買幾隻飼養一下、至於飼養的方法請買養兎方法書一本以閱其詳

印度之幼童結婚式

印度對於四五歲之兒童結婚爲名勝之舉此寫眞乃結婚當時所攝影正中之一双男女兒童乃新娘新郎右端乃新娘之兄左端乃司婚禮之僧侶以外乃双方之親類凡已婚之男子額間皆劃白線爲印度特殊之風俗

分娩預定日計算法

莫

記得以前曾看到過「姙娠與季節之關係」很有趣的文字、從那篇文字、我們知道每年的二月及三月是生產最多的季節、現在當其時了、大概要在這兩個月中臨產的姙婦、不但是她自己、連周圍關心她的人、恐怕都是很希望知道一要出生的小孩、到底是在那一天才得出生的這種希望、看起來好像是一種過分的無理要求、但是實際上倒也並不是絕對不可實現的空想、因爲世界上早就有了根據醫學上的統計而成立的可以預先計算分娩日期的方法、現在世界上普遍施行的計算方法、是距今約百年前、由德國的婦科學博士倪格烈研究出來的、該倪格烈的計算方法、很簡單、全體以姙娠期間二百八十日爲基礎、其方法就是對最終月經（普通若是姙娠、月經就行停止、此外雖也有不停止的、但是由月經的量及期日的減少、到後來總可以判斷出是最終月經的）第一天加上一個「七」的數字、由這兩者所加出來的數字、就可定爲分娩的預定日、其次、再從最終月經的那個月份上減去「三」的字（若不能減「三」就可加上「九」的數字由此所減出來的數字就是分娩的預定月、比方某婦人的最終月經、第一天是十二月一日、那麼對此「一」日的一再加上「七」所加出來的「八」就是將來分娩的日子、然後再從最終月經的「十二」月的十二減去「三」所減出來的「九」就是將來分娩的月份、所以由此推算可以預定、某婦人分娩的日期是在翌年的九月八日、但是如果最終月經的第一天是十二月三十日、那麼對此再加上個「七」其成了十二月三十七日、這又該如何計算呢、這並不要緊、因爲我們可以看日曆、十二月三十七日、正等於一月六日、所以分娩日就是六日、其次月份的推算在這種情形之下、並不是從十二減「三」乃是就在十七日的「一」上、加上「九」所得的「十」就是分娩的預定月、所以最終月經的第一天若是十二月三十日、則分娩日期當在翌年的十月六日

但是這種方法有的時候、並不能完全準確、因爲月經運行本就因人而異、並且姙娠的期間亦依姙婦的年齡、工作、體質、營養並胎兒發育的程度、性別、初產及非初產等的原故而有變化、並不是絕對的是二百八十天、而且近來醫學上的研究、都以爲二百八十三天是正確的姙娠期間、因此對於分娩預定日的方法、也有再行考究的必要

最新的分娩日的推算方法、是這樣的、對最終月經的第一天加上「十」的數字、若是每個月的月經、初日都是在同一天來潮的話、那麼就可將這個所加出來的數字定爲將來的分娩日、其次、若是每月的月經常是晚來、那麼對最終月經的初日加了「十」以後、再加上晚來日數的半數（每月要晚兩天、就再加上「一」晚三天則加「一」、「五」要晚的時數是用二所除不盡的、就行四捨五入由此所加出來的數字、才能定爲分娩預定日、最後若每月的月經常是早來、那麼就從最終月經的初日加了「十」以後的數字、再行減去早來日期的半數（若早來兩天則從初日加上「十」的總數中再減去一天、不能除盡的、四捨五入）從此所減出來的數字才能定爲將來的分娩日、其他如推算預定月、仍倪格烈氏的方法、就是或減「三」或加（九）並且對最終月經的初日加了「十」以後的數字、若是在三十以上的話、那麼也與前例相同推到下一個月去算、說了半天、所以最該注意的、就是結了婚過夫婦生活的婦女、總得對自已的月經十分注意才行、比方以上說的這些、若是將月經最終月經、以及最終月經的初日等、都毫無自已的記錄、忘得乾乾淨淨的話、那麼這分娩日還從何推算起呢

孕病之辯

嘗觀一般婦人、月經每三四月不至、則以爲病、或以爲孕、更或以病爲孕以孕爲病、殊不知、病有病之證、孕有孕之證、孕與病二者不可誤認、若誤認之、其禍有不可勝言者矣、三四月之久、若飲食嘔惡、身體懶倦、乳房高聳、睡眠時、覺腹內有微動者是孕而非病也、月經不至、已至四五月之久、雖不思飲食、而無惡阻之形、驗其身體、雖亦適而更、兼有別症、至於乳房不升、乳汁不具、則尤爲病之特徵而非孕之現象也

若不知此爲病爲孕、殊爲茫然而病也不治則誤若孕也治之返害不終日迷五色無所措手乎

兒童營養

維生素與無機鹽不足之病

維生素無機鹽不足之病

維生素之對於兒童、最爲重要者、有三種甲種、丙種、丁種、是無機鹽之最易缺乏而占有重要位置者、亦有三種、鐵、燐、鈣是

此三種維生素與三種無機鹽、凡飲食調和、營養得宜者、無缺乏之虞、故缺乏維生素與無機鹽之病、亦可稱之爲營養不足之病

（一）乾眼病

此係缺乏維生素甲種之病

凡兒童食物之缺乏乳類、脂肪、或青菜者、往往患此病而患病者、輒同時亦患別種營養不足之病、如佝僂病、貧血病之類、蓋食物之缺乏維生素甲種者、亦未免缺乏維生素丁種、及鈣質、鐵質也、

患眼結合膜極乾、眼者角膜有白點、自二三點至數點視力模糊、不及早治、必致失明

此種兒童、急須與以魚肝油、每日至少六茶匙、消化力強而年齡在三四歲以上者、尚可酌加、飲食當多與牛乳、鷄蛋、青菜之類、治療如法者、不數日間白點退、角膜光黑如常

（二）壞血病

此係缺乏維生素丙種之病

人乳喂哺之嬰兒、絕少患此病者、人工喂哺之嬰兒、若不在正當時期、添加富於維生素丙種之食物、則於六個月後、往往發現此病

此病有急性、慢性、與輕重之不同、症狀爲牙肉紫腫易於流血、眼膜皮膚流血、及下肢之下端腫疼等、此種兒童亦有貧血現象

治療之法、全恃飲食之矯正、毋須藥物、患者每日與以鮮橘子汁約一百兩）不數日而痊愈（未完）

幾首小歌謠
寫女性的苦境

一幾千年來被壓迫於奴隸地位的女性們寫照——滿可以爲：

（一）
紡花車、轉針連、
養活閨女不賺錢、
一盤菜、一壺酒、
趕出閨女上轎走、
爺跳脚、娘拍手、
再養閨女終是狗

（二）
天上大星排不勻、
地下媳婦難做人、
一升麥子磨三升、
公公罵你婆婆打、
還說媳婦嚤妖精、
剪下青髮結根繩、
高高吊在屋樑上

（三）
小簸箕、簸一簸、
我是兄弟你是哥、
買點酒、我好喝、
喝醉了、打老婆、
打死老婆怎好過、
你敲敲、我打鼓、
滴滴打打再娶個

（四）
八月桂花香噴噴、
只怪東莊老妖精、
貪我一串媒人錢、
覓了那門斷命親、
阿婆是個嘈嘰嘴、
公公也是不大好、
叔公阿弟壞良心、
還有那個傻子偏偏又不跟我一條心！

蘇俄無摩登男女

去年羅文幹在天津語新聞記者、他說：「蘇俄境內並無失業之人、更無所謂摩登男女」得聞之下不勝奇詫、蘇俄難道眞的沒有摩登男女嗎？按「摩登」二字的解釋、原是「新時代」的代表、在現代世界潮流中、蘇俄的確是一個最新興的國家全國的國民、沒有一個失業的、換句話說：就是沒有一個落伍者、那麼、蘇俄的國民、眞該是摩登之至、何以還說無摩登男女呢！原來羅部長所認爲的摩登男女只是穿漂亮衣服、坐汽車跳舞以及畫眉毛搽臙脂的姑娘、其實這是時代的消耗者、社會的寄生虫、根本談不上摩登二字眞正的摩登男女、乃是有新思想、有新知識運用他的心力和勞力、去爲國家社會創造一切新途徑者、方是摩登人物由是觀之蘇俄國內、實多數皆爲摩登男女、而舉國無一摩登男女者、乃老大病夫中國耳！「摩登」凡百罪惡皆由汝而造成一然乎？豈眞然乎吾不禁爲摩登二字叫屈啊！

芳氣襲人 不禁心醉

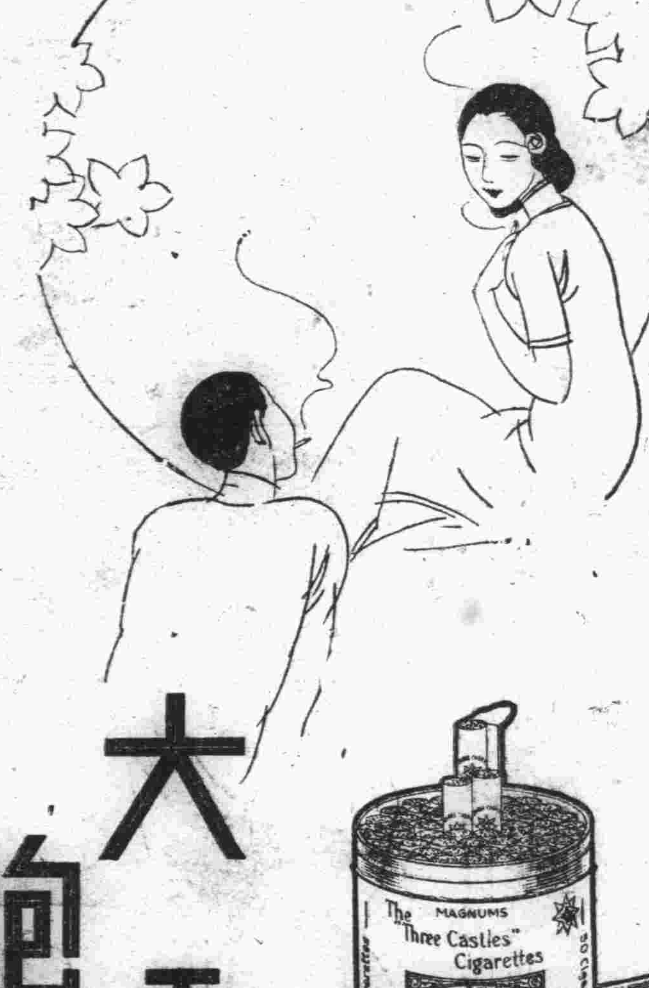

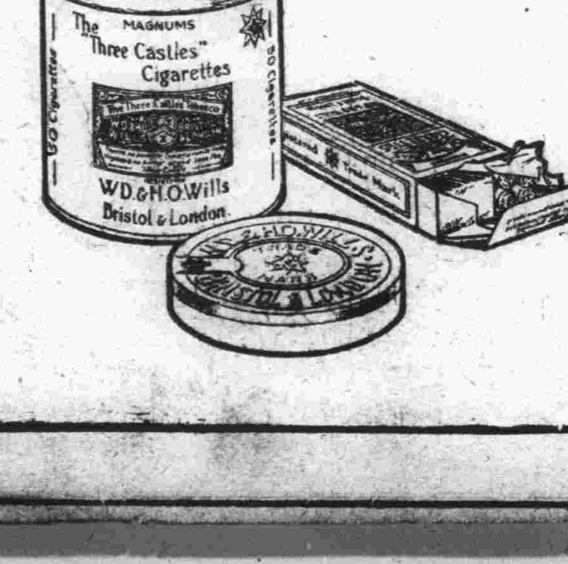

大炮台香烟

另有中號即三炮台出售

純良無鉛

双美人牌花粉

是娇麗質高尚優雅新鮮自然魅力增加的化粧品

流行美之白色 青春美之桃色

東京・大阪 中山太陽堂謹製

萬有錦囊

崩駕比利時王舉行 稀有殯葬禮
各國帝王派太子參列 萬國冠裳齊往執紼

南京訊、比王逝世、國府二十日通令各機關下半旗三天、又行政院以中比邦交素篤、比王崩逝、除已由林主席電唁外、二十日院會議決呈國府、通令全國政府機關、二十日起下半旗三日誌哀、比王二十二日舉殯、太子二十三日即位云

平訊、比王亞爾培逝世後、比使館定二十二日在東交民巷法國教堂舉行追悼禮拜云

比京訊、比王遺骸已由郊外拉根行宮移至城內王宮時、比國人民十餘萬人默立道旁、狀至嚴肅、王棺以比利時國旗覆之、載以砲車由六人執火炬以爲前導、比太子及其弟各理親王着軍服隨行車後、再次則爲退伍人、各團體之代表、太子定星期五宣誓即位、刻已升任中將職、比王室已宣布服喪六個月、比王下葬時、將有歐洲王國之儲君四人代表其父、參加葬禮、即義、英、挪、瑞四國太子、保加利亞王均在歐陸漫遊之暹羅王將親自參加、荷女王由其夫代表、羅馬尼亞王則由其弟尼古拉斯親王代表、丹麥王由其子代表自比王逝世後、王族時往解慰比后、英王刻派英王艦隊司令凱葉斯大將偕同英太子赴比、如天氣良好、英太子與凱氏將乘飛機前往、十九日午後英下院開會時議長等均已服喪、下院質問時間既畢、首相麥唐納致詞、略謂英國人民聞比王逝世消息、不勝驚悼、想諸議員對比國王室與人民必願予以弔唁、於是首相乃聲明擬於明日動議、顯請英國電致比新王、表示英下院對比王室與人民之深切唁忱、凡遇友邦元首逝世、下院輒已有此提案、上院亦將照樣辦理云

比京訊、二十二日比利時前王亞爾培一世殯禮、定於本星期四舉行、法政府定是日法京國立各劇場一律停演、以誌哀悼、並派海軍陸戰隊一隊前往比京、參加出殯儀、梵諦岡教廷方面亦將於是日在西克斯丁教堂中舉行祭奠、又杜美格偕赫里歐及達廸由巴黎前來祭弔、車站四週有民衆四千人歡迎、高呼法蘭西萬歲「杜美格萬歲」法國閣員一出車站、立即前往勒肯行宮謁靈、由后及王儲接待、杜美格向哈瓦斯社記者宣稱、前王亞爾培音容宛在、渠極感法國、又謂曾與比后會談良久云、午後四時十分杜氏偕赫里歐達廸返國、七時四十分抵法京

東京訊、日皇於接到比皇崩逝官報後、即向比太子拍發弔電、並定自十九日起、服宮中喪二十一日、惟二十三日之皇太子誕生祝宴、將暫行除喪、如期舉行

德國貧老嫗 捐助三塊錢 作黃災賑欵

據北平中德文化協會衛德明君函云、敬啓者、有一位年已古稀的德國老太太、她過着沒有什麼親人、也不是富有之家、唉、簡直是個窮老太婆、她住的是德國最下等的破公寓、她聽說中國的黃河、今年又大氾濫、不知又苦了多少東奔西求的婦人孺子、這位慈悲的老太太、節衣縮食、費了幾個月的工夫蓄積了三塊錢、給衛君寄來要捐助到華洋義賑會黃災農賑、已由衛君將匯票寄到辦理黃災賑務處收迄云

歐美着名 預言聖人談本年 全世界變動
三月內英國內閣 因國家政策關係有變更

東京特訊、據東報載、以「預言聖人」著名於歐美各國之摩亞斯亞爾馬拉克近在倫敦發表本年度世界動向之預言、亞爾馬拉克曾預言德國脫離國聯、英美投機業界奏凱等事、最近發表之一九三四年世界命運、內容如後（一月）股票暴落、印度發生暴動、有一偉人死亡（二月）發生鐵路大事件、有大規模交通罷工而風潮可無事、工業區域發生共黨大暴動、葡萄牙發生宗教革命（三月）英國因國家政策關係內閣變動、（四月）潛水艦隊發生事件、（四月）德法間發生戰爭危機、倫敦發生政治暗殺、（五月）愛爾蘭波蘭蘇俄德國均有暴動發生、（六月）英美間成立新通商協定、（七月）英國皇室有一慶事、關於愛爾蘭暴動、將受美國之勸告解決、羅馬法王病危、（八月）法意羅馬尼亞澳洲發生政變、德政府總辭職（九月）愛爾蘭問題惡化、波蘭發生暴動、失業人數激增（十月）包括法意俄三國之歐洲各國間發生金融上紛爭重要通商協定不能成立（十一月）羅斯福與特勒莫索里尼等世界大政治家相繼斃命、（十二月）勞工界不安、有力之內閣閣員辭職

愛爾蘭首都舉行之富籤祭

愛爾蘭首都達布里地方、每年當春夏之交、舉行一種所謂富籤祭祀、寫眞全景、係舉行富籤祭祀、於將要開籤之前、應行的籤票混合式光景、事先選聘妙齡美女數十人、一律均着同樣之拿破崙時代軍服、於此時共同占立於放置籤票之鐵箱傍、警戒鐵箱內所著七百萬枚之紙片、此一群妙齡美女、服裝既屬同樣、態度與姿勢又極整齊、是故最易惹起參觀者羨慕、此一隊娘子軍容貌美麗之心意、據云鐵籤內所藏之七百萬枚籤票中、共有三千枚當選、此三千枚當選籤票、總共應得之賞金、爲二百二十萬金磅云

賭徒夜歸途中 侮辱骷髏
作人言滾地追逐 至家倒地昏迷奇怪事

新立屯鎭邊牆外八里商、營子北山溝內、住有好賭人穆春芳、現年四十許、終日無所事事、一生好賭、因之家產蕩然、舊歷正月十二日同賭友杜某特來新立屯鎭、某家大推牌九、無奈賭運不佳、將所帶大洋十數元盡行輸去、二人懊喪回家、行至該村南首、穆春芳忽覺腹內疼痛、急欲大便、覓得偏避荒塚邊、始才蹲下、見有死人朽腦骨遺於地上、穆某將所遺之糞、用草棍挾置於朽腦骨口內、更說你吃點好不啊、忽聽該朽腦骨之骷髏、說好吧、穆杜二人聞此回答語、驚駭非常、急速逃走、尤覺骷髏在後滾地追逐、即跑至家、穆已面色灰白、跌至炕上、昏迷不復能語、其父見狀急詢同回之杜某始得眞情、次日其父來本鎭請巫醫、爲其祈禱醫治時、向記者道其端末、誠爲近世希有之怪事的、姑以誌之以待研究云

南京設立 改良蠶絲 全國委員會

濟南訊、魯建設廳長張鴻烈派劉於代表赴京、出席蠶絲改良會議、並請撥棉麥借欵一百萬發展魯蠶絲業

南京訊、全國經委會聘曾纖甫等爲蠶絲改良委員會常委現該會定十九日在京成立已柬請蠶絲界同人出席指導、

萬國青年 於風砂瀰漫津郊 比賽脚踏車
馬殿魁奪獲冠軍 奧人約司突犯規取消

天津訊、本市青年會主辦之萬國脚踏車比賽、業於二月十八日午二時半舉行、與賽員均按時到場、大會職員亦先時齊集市師校內、當日天氣陡變、寒風揚塵、午後益劇、大直沽途中及萬國馬場一帶飛沙瀰漫、幾如烟幕世界、比賽進行感極度威脅、特二三區沿途觀者群集、幾無隙地、終點尤甚、幸沿途由特二三區加崗維持、秩序尚佳、時屆二時半、點名出發、槍聲之下、群車爭先馳出、隨行檢查員專車緊逐於後、一群健兒有英法德美義比等各國人及中國人之穆祥越領先急進、沈士儁、馬殿魁、王瑞祥、及奧人約司突由後馳逐、殿軍王樹生于生金、於全程五分之一時、即落後約三百餘米、比賽途中除棄權者外絕少犯規、領前者始終爲最初五六人、先後越進、距終點、約七十餘米時、沈士儁馬殿魁王瑞祥及奧人競爭頗烈、至最後二十米沈本先導、奧人約司突急步追進、車斜行並以臂觸沈、遂由車上跌下時馬已追上亦爲奧人所阻與車俱仆、約司突乃首達終點、比賽全程者共十八人、比賽終了全部職員遂假市師學校召集臨時會議、裁判員依據檢查員之報告、認奧人約司突侵入犯規、取消資格、亦而沈王二人既未達終點、不錄取、惟因該與賽員不瞭解規則、且成績尚佳、當由會方徵贈特別獎品、旋於四時假青年會舉行發獎大會、阮渭涇氏主席、首請會長報告、亞夫演講「運動員參加比賽之意義與應有之毅力」、繼之報告裁判會發表結果、最後茲請阮渭涇氏發獎、旋即閉會、茲誌前十名結果如後、第一名馬殿魁（四十五分五十三秒八）第二名穆祥越、（四十五分四秒）第三名穆成寬、第四名貴文和、第五名周武傑、第六名趙世傑、第七名奧利瓦、第八名李善和、第九名祁慶豐、第十名高錫恩、

魯日照最近發現 周代骨錢
中央研究院派員赴海濱 研究古代海外貿易

濟南訊、山東日照縣東海峪地方發現周代骨錢一罐、尚穿連完好、據王顯唐考據、證明日照莒縣一帶、在周代爲東夷地、商業繁盛、並與海外貿易、已由圖書館派員往購、以便研究、中央研究院古蹟會梁思永、亦將來魯、赴日莒沿海考古、研究古代海外貿易歷史、王顯唐日內赴曲阜滕縣鄒縣魚臺濟寧考古、因周漢時王侯封於該地者甚多云

將來濟魯西災民、一律派車送回原籍、

青島能拍發 中英無線電

中國交通部對於國際通信之建設、極爲努力、最近成立中英直達通信、線路簡捷既無水線周轉之煩、機械新穎又無錯誤延遲之弊、誠中國際通信之新貢獻也、現已通報、青島無線電台各收發處均可拍發云

新立屯劉姓家 有一怪雄雞 生有四翅膀

新立屯鎭北五里北窪子、王老新之隣居劉某、乃由商士營子移去者、以農爲業、家畜小鷄數隻、內有一雄鷄、爲畜養業已三年、自幼腿上即格外多生兩翅膀、行動與他鷄無異、惟與雌鷄交媾時、其後生足根上之翅膀張開、以護雌鷄之尾、其鷄至今生存、劉某家人亦不以爲異云

怪胎 身形怪異四耳三眼

岫巖縣一區六村、距縣城二十餘里之四道河住戶蘇姓婦、於去歲冬月底、產生一子、身形怪異、頭上生有四耳、顏面生有三目、自此奇聞實事發生後、轟傳遠近、一般好奇者多往蘇姓家觀看、陸續不絕、竟成鬧市、依此奇怪嬰祖父與父親之意、以爲產生此種胎、必於家運不利、且弄得遠近皆知、殊難爲情、主張將怪胎擊斃、惟其母親以爲生育艱窘、頗屬不易、反對擊斃、保護備至、是故至今尚在養活中、茲特登諸報端、以供世界博物大家之研究云

青島沈市長 爲造就妓女 設平康里學校

青島市府沈市長日前視察各民衆補習學校後、因雲南路平康里女子補習學校校址窄狹、無體育場有礙學生之健康、特面諭社會局會同財政工務教育等局令覓地皮、重建校址、現該局等已覓妥寶山路四十四號四十三號間之地皮一段、堪作建築校址之用、不日即行動工建築云

魯西成澤國 堵口工程冲壞

濟南訊、魯南石頭莊堵口工程、被冰凌沖壞、第三號口門完全失敗、魯西濮范壽堵口又復成澤國一片汪洋、魯建廳挑挖陶城埠口門及濬治金堤河工程亦受影響、最近不克施工、濟市府定三月底

無眼怪魚 重千餘斤味極鮮美

友人秦君、原籍河北省昌黎縣、家居海濱、素以撈取海產爲業、頃因要事由家到錦、晤面後、余詢其近月來、於鄉里海產豐富否、據答自去夏後、昌黎隣近各縣、海濱一帶、海產非常豐富、凡營漁業之家、多獲厚利、更謂於去歲冬初、海面將要封凍之先、衆漁人同赴近海下網捕魚、啓網觀時、網內捕獲一形似鯊魚之黑灰魚一尾、衆漁夫視狀、均皆驚異、經詳細觀察、亦不能證明此魚、屬何名稱、最奇者、此魚雖口鼻具備、惟缺少雙目、以稱權其重量、有一千五百餘斤、復經衆漁夫將其運往市中售賣、復將剩餘者烹調食之、味極鮮美云

新京胡魁章筆墨文具書店開幕啓事

本號向在奉天開設百有餘年信用久孚遐邇咸知自我滿洲國建都新京冠蓋往來仕商雲集吏兼學校林立繁榮之盛無過於斯各界所需筆墨文具書籍日漸浩繁敝號有鑒及此特在新京大馬路設立支店藉便各界諸君選購刻因修理內部先行照常交易擇吉開幕凡士官學校各界諸君所需各種筆墨文具書籍碑帖宣紙對聯各式封箋運動用品風琴唱機及文敎部審定中小各種科書一律俱全今在開幕伊始爲酬主顧起見各貨特別廉價四星期如蒙賜顧勿失之交臂恐未週知特此露佈

新京胡魁章筆墨文具書店謹啓 大馬路西門片七號 同文書店舊址

編輯部電話 七五一三 二九二一一

母體健康兒肥胖 服用本號自生乳

失乳瘦兒母焦憂 一瓶下乳如泉流

△每瓶售現洋一元外埠加郵四角

代理店 △海城素恩藥房 △鳳城振豐泉 △蓋平咸春堂 △大連華泰藥房 △大連西崗康德記 △開原城裏同順成 △卅里堡驛志順成 △千金寨信仁堂 △瓦房店儒視藥房 △公主嶺三合德 △長春中西藥房 △吉林五洲藥房 △四平街和發瑞 △營口營口藥房 △鐵嶺義和堂 △遼陽義和堂 △本溪協盛廣 △長春義和盛 △金州老德記 △吉林中西藥房 △遼源縣廣生堂 △安東東益增 △洮南和發藥局 △普蘭店康德記

奉天稅務監督署對過 歐美藥房東號

招募第三次日本國產業視察團員

◎時期 出發…四月二日由奉天 歸期…四月二十三日到奉天 櫻花盛開之期

◎費用 金壹百二十五元也一切之費用包含在內

◎報名期 三月卅一日爲限、人員五十人、敝會以極低廉之費用且待遇從優於最短期間內即能介紹日本一般之產業及名勝地視察之遊覽

◎主要視察各處 京城、下關、嚴島、大阪、京都、江之島、鎌倉、橫濱、東京、日光、神戶、別府、門司、其他附近遊覽

◎報名處 倘欲詳細日程表報名單函索即寄

主辦 日滿旅行協會 大連市聖德街五丁目一二四番地 各處分局

援後 日本國際觀光局 各處分社 盛京時報社

最新靈藥 斷治鴉片嗎啡中毒症

日本京都帝國大學教授 醫學博士 理學博士 松下禎二氏創製

大阪藥學專門學校教授 醫學博士 井上康治氏 大阪慈惠病院長 醫學博士 橋口円氏 醫學博士 今井泰藏氏 實驗推獎

濃嗎擯 浧罡速尅嗎精

不含有麻醉藥性 從根底上改造体質 對於麻醉藥中毒症具有獨特之解毒作用 發之引起此等中毒之原病 亦能一併斷治 毫無副作用 按一二次注射 即能減去常用麻醉藥量之半 極短時期 不感痛苦而戒 又預防其他必要上 連用嗎啡 鴉片等麻藥類而用本藥時 自能解消中毒作用 完全預防慢性中毒症 對於兩因慢性中毒 尤帶恐怖禁斷症狀之患者 能令漸減漸治 絕無副作用 最短時日 安復解毒康健 斷無舉木藥害惰性習慣性之虞

說明書承索即寄 備有大批時訂購 價錢尤可另議

治 鴉片 嗎啡 可加因 其他類似麻藥慢性中毒症

製造元 藤定洋行醫藥研究所 大阪市北區堂島ビルヂング四一五

總批發處 小寺洋行 電話北五八九〇番至五八九九番 振替口座大阪三二六一二五番

樂極生悲

毎逢公餘之暇咸欲覓一俱樂之所以資消遣並恢復精神然而一般血氣方剛的青年竟將此休息的時間作了尋花的機會捨身尋樂流連忘返焉知道樂極生悲遺害非淺大概在一星期以內便覺身體不爽體溫增高什麼魚口、便毒、下疳、楊梅、淋濁等症相繼而起豈不苦惱已極嗎欲求轉悲爲樂之術還是這凱輯士老牌聖藥喜肥力能治一切的花柳毒症或注過數次藥針無效或逢春復犯無論遠年近起定能除根每瓶大洋一元八角

清血解毒 喜肥力

主治清血解毒除濕化瘤、皮膚斑點、梅毒疳瘡、骨節疼痛、毒症潰瘡喉鼻腫爛、升頂歸後、梅性疥瘡、瘰癧脚氣、毒性結核、軟硬疳疾、血分不清、虧氣虧血男癆各種、癆虛及婦女花柳、梅毒症、或毒性不孕或因毒閉經、或梅毒化胎、或子宮作潰、或毒串終身不孕、赤白帶下、信水差前差後或終日淋漓不止、以及脫落毛髮、頑毒痔瘡、喉痛音啞、毒染耳聾、或梅毒入骨、一經服用、百毒俱消、血液立淸、元氣恢復其身體繼之而壯、設無病之預防、或疑似之毒症、及直接傳染、間接傳染 均可服用、無不立效如神

淋濁聖藥 巧拿淋

是空前未有之新發明淋濁逐根聖藥巧拿淋丸專治疚濁淋症醫藥無效或時愈時犯試服此丸定可斷根因該丸內含有三大要素一純檀香精二沙其爾三梅天靈藍此三種藥品均係殺菌滅淋消掃尿毒之貴重藥料凡各國醫學博士無不稱贊爲決妙之良方也主治五淋白濁便尿不清尿道潰爛小便困難尿中混血尿道閉塞膀光發炎疚濁重症請購試之定能應驗如響一瓶除根永不再犯 每瓶大洋二元五角

各埠各大藥房均出售

哈爾濱總發行 泰華西藥行　吉林江省分發行 泰華西藥行

學生欄

新京普及民衆教育 擴充各級學校 市立圖書館亦將擇地建設

新京特別市市長、金璧東氏、頃以新邦肇造、為振興普及民衆教育起見、決定將市立各級學校大加擴充、並關於市之圖書館充實內容裝璜外表、計將於本年內預備擇地建設大規模之圖書館、多購置有益民衆教化之圖書雜誌報章等情、業於月之二十四日提出第三次市委會討論云云

吉教育廳 趕辦決算

吉林省署教育廳榮廳長、查應行造報決算表册、未便遲延、特飭該管科長督飭職員加添夜班、趕緊編造以期早日呈報云

新立屯鎮 新設私塾

新立屯原在錦縣會充稅差之楊作朋者、去冬辭差在家賦閒、因無所為業、特設一私學、街上滿貼招生廣告、地址在北滾塘胡同、不悉能否招入學生云

海城教育局 致委各教員 不日將榜示

海城教育局奉文教部命令、於三月一日寒假期滿、關於各校教員、業經由教育局長及縣視學主管人員、分別完竣、派定之學校、亦同時內定、開已造册送縣、請縣長閱行後、即可交局書列榜示、均開無畢業證書有憑單者、均榜落孫山、將來歸於另謀他職矣

撫順公學校 投考生踴躍 旬日間投考者有千餘名之多

從滿洲國建國以來、滿人研究日語者非常的興盛、撫順公學校本年度發表招考學生僅旬日而投考者即有一千餘名之多、即豫科生招六十名（限定滿洲國小學校卒業生者試驗）而投考報名者有四百十六名、本科生招一百三十名、而報名投考者已有六百名、目下仍有接續而來者、學校當局方面、現距三月十日投考期還有十餘日、現在即有如此的多數很為驚嘆、對於收容頗有困難的趨勢云

特區中小校長 會議已畢幕 議決案為改善 統一教授方法

第一回北滿特別區中小學校長會議已於二月二十四日畢幕、該會議協議的俱體案、為統制改善各學校統一教授方法、以期今後北滿教育界之活躍、此次會議收得非常的成果云

滑冰季節已終 滿競技聯盟 選一九三四年 滿洲競技十傑

目下滑冰季節已屆告終、滿洲冰上競技、速力部聯盟擬在過去的於滿洲舉行的全日本速力選手權大會中、及日鮮滿冰上對抗競技大會中、選拔一九三四年滿洲十傑、於最近即將正式發表左記的男子五百米、千五百米、五千米、一萬米四種、女子五百米、千五百米之二種等的最高記錄者、順序如下

△男子部

順位	氏名	得點
第一位	河村泰男（奉）	三一、四[illegible]
第二位	安達和男（奉）	三三、一八
第三位	南洞邦夫（奉）	三三、[illegible]
第四位	木谷德雄（安）	三三、三[illegible]
第五位	三代正勝（撫）	三四、〇八
第六位	出原清夫（撫）	三〇、四五
第七位	石塚庄三（撫）	三〇、四[illegible]
第八位	伊藤豐（撫）	三一、七[illegible]
第九位	穗口重夫（大）	三五、九八
第十位	林義燦（奉）	三七、〇七

△女子部

順位	氏名	得點
第一位	瀧三七子（奉）	三〇、[illegible]
第二位	壹岐修（安）	三三、[illegible]
第三位	木谷妙子（奉）	二四、[illegible]
第四位	江島八重子（奉）	二六、[illegible]
第五位	簗瀨暢子（奉）	二六、[illegible]
第六位	平野君子（奉）	二六、[illegible]
第七位	岩田子（撫）	二八、[illegible]
第八位	汾陽泰子（奉）	二八、[illegible]
第九位	壹岐子（安）	二九、[illegible]
第十位	四方幸子（奉）	二九、[illegible]

冉將冰上段位制有段者誌左

△男子部 三段 河村、安達、南洞、木谷、三代 二段 出原、石塚、伊藤 初段 穗口、林、大驛、木谷清、

△女子部 三段 瀧、壹岐、木谷 二段 簗瀨、江島、平野、岩田、汾陽 初段 渡邊、木下、永野、

教廳派員催各校將 指紋辦理成績 急速造册具報以便彙轉

奉天省公署教育廳長韋煥章氏、因為昨天（二十八）省立各學校、均於是日開學、除派員分赴各校參加開學典禮外、並關於指紋法辦理的成績、曾經民政部電催各校、均未照章呈報、殊難彙轉、故就開學的期間、派員調查並限期十日、令各校速將指紋法辦理的成績、造册具報以便彙轉云云

卓球選手會於 廿五日舉行 最後之優勝者 為鐵工與商業

滿洲卓球協會主催的全滿洲團體卓球選手大會、已於二十五日星期上午九時、假滿洲日報社樓上大講堂內舉行了、參加者州內外共有八組、全為滿洲有名最强的隊、是日天氣雖暖而西北風習習不止、但滿日人民觀衆、仍非常的多、已將會場團々圍住、初賽為商業學堂對師同、在觀衆掌聲下、開始爭鬪、最初師同暑占優勢、比及二對零時、商業學堂、突然形勢逆轉直上、全軍振抖精神、勢不可擋、是時師同老將看得眼花撩亂、雖有技術、也施展不得了、致由第三起到第五、全被商業軍所戰勝、結果為二對三之比、師同敗北、同時撫順俱樂部對南滿電氣也繼之開始比賽、首先以二對零勝、其後撫順俱樂部見勢不佳、意欲挽回頹勢、致將滿電以全軍大舉攻擊、形勢為之一逆轉、最後結局又為三對二、撫順俱樂部奏凱、時值正午、略事休息、繼續在下午、又開始復賽戰、及準優勝戰並決勝戰、直至午後五時、方閉盛會、最後優勝、為鐵道工場、商業學堂僅差一點遂為亞軍、頗為可惜、茲將各隊由初賽至決勝止的成績一併誌之於後（有〇者為勝隊）

△初賽

大連商業學堂 三—二 旅順師同
劉 一—三 洪〇
殷 〇—三 于〇
〇隨 三—一 遲
〇楊 三—一 鞠
〇魯 三—一 宋

撫順俱樂部 三—二 南滿電氣
深川 二—三 岩崎〇
成松 二—三 橫尾〇
〇阿部 三—一 丸田
〇大津 三—〇 宮內
〇松田 三—〇 持原

△復賽

山本俱樂部 三—〇 撫順天狗俱樂部
〇相島 三—〇 大石
〇河田 三—〇 宮崎
〇中田 三—〇 足立
高桑 不戰 田村
櫻井 不戰 千住

滿鐵鐵道工場 三—二 南滿瓦斯
〇田中 三—二 丸田
赤崎 二—三 土肥〇
〇高橋 三—一 加藤
高下 〇—三 越山〇
〇森川 三—一 高橋

△準優勝戰

滿鐵鐵道工場 三—〇 撫順俱樂部
〇田中 三—〇 阿部
〇赤崎 三—一 成松
〇高橋 三—〇 深川
高下 不戰 大津
森川 不戰 松田

商業學堂 三—一 山本俱樂部
〇楊 三—二 相島
〇殷 三—一 高桑
隨 〇—三 河田
〇劉 三—二 櫻井
魯 不戰 中田

△決勝戰

鐵道工場 三—二 商業學堂
〇田中 三—一 隨
赤崎 〇—三 殷〇
〇高橋 三—〇 楊
高下 〇—三 劉〇
〇森川 三—二 魯

人生的苦樂

（梨樹縣立第三小學高小第十八級學生崔琮）

人欲創造大事業、立大功勳、以揚名於後世、榮耀在當令、其中必要經過困苦、但要能忍苦去做、任何事情又何患不能成功呢、就像大禹之治理洪水、費了八年的工夫、固然是勞心勞神、才把洪水平定了、但是以後他也得以稱帝而為萬民之主了、越王勾踐、恥敗於吳、和他的臣文種范蠡等臥薪嘗膽也固然是苦了、但是後來他也得十年生聚、十年教訓、一舉而滅吳、這不是榮嗎、是以苦樂相繼、而樂又常隱在苦之中了、俗語說過、「不受苦中苦」「難得甜上甜」、若然則青年求學的時期、雖然似乎苦惱、但要能孜孜勤勉的認真求來日後成功、不也就成了一種沒有邊涯的樂嗎、那麼人生的苦樂是有一定的嗎、總之就在人的自為能了

新年的快樂

（奉天省立第五小學校高一級張錫鑫）

新年到了、大街上各商店都掛着「發賣年貨」的牌子、街上的遊人多半都提着新年的禮物、各家的客廳都在喧嚷着打麻雀和其他種種消遣、小孩子都穿着新衣歡呼跳躍處處在表示着新年的快樂！常想但是我在快樂之時、也想到那非乎等待過的乞丐、他怎不能享受這種快樂呢唉這是金錢做祟啊！

秋雨之夜

（梨樹縣立第三小學高小第十八級學生王永成）

當天的晚上、一輪明月、高掛在天空、四外帶着幾點疏星、似和着明月含笑的、再間着唧唧的蟲聲、蕭々的落葉、合奏成凉秋清趣、雖在商秋、而我心非常爽朗、但是不作美的陰雲、忽而四起、那瀟瀟的秋雨、也從天空降了下來、因這雨的一降、我心中轉而為悽涼了、想那初夜的時候、天是怎樣的清朗、心是怎樣的爽朗、而一刻中、忽而風、忽而雨、使我生悲、想世道變化、該有多們快啊、一夜的八的變幻、又有愈於一夜的變化的、該有怎樣的本領才可以應世呢、我一想到此我心越發難過了、而那窗外的雨、也愈滴愈響、好像鼓動我勉勵我他說努力奮鬪能假使我做了那空讀一回書的「失意者」更該如何的法適呢、唉一光陰電速、日月風行、一莫謂少壯、轉瞬老大則全無學無勢、到那時候、那能不設想嗎、那途還堪做我理想中的「失意者」呢、我想到這裏、窗外的雨聲、越發瀟瀟的滴打、愈助起來我的悲哀和寂寞、

[illegible]牌器械 德國出品 普銷歐亞 名聞全球 經久耐用 永不生銹 內外眼耳 各科皆有

德國徠賓顯微鏡及一切醫用光學器械為德國徠賓工廠出品凡醫學界莫不知為世界最精良之物品也

獨家經理 [illegible] [illegible]華大藥房

大連社交舞踏研究所
▲學費低廉速成教授
▲研究時間 晝一時至四時半 夜六時半至十時（日曜休憩）
大連西崗平和街一博愛醫院後街

奉天日滿打字學校續招第三四期學員
無職業及中途輟學諸君欲求立足社會期前途發展請速投入奉天日滿打字學校吧
年齡 十六歲以上三十歲以下男女兼收皆備有相當宿舍
資格 高小畢業或有同等學力者為合格
修業 速成班兩個月普通班四個月為畢業
費用 普通每月六元雜費五角速成每期二十四元雜費二元
待遇 修業期滿發給證書由本校副校長現充華文打字機滿洲總經理處外交員對於在本校畢業學員成績優良者介紹各機關服務甚是近水樓臺月薪自三十元以上至八十元之譜
開校日期 第三期二月十九日（即舊歷一月初六日）第四期三月一日（即舊歷一月十六日）每期限三十名為額
校址 奉天小西關祠堂對過門片四十三號 簡章索閱外城附郵票一分

注意 產婆收生救護難產肺病吐血骨折均有特殊法救急黑紅兩傷各種服毒危險各症不限鐘點前召診治

施診 奉天省大西城門外 振華醫院 函索簡章請附郵票
午前施治、分文不取、午後營業、藥費從廉、診治科目、內科外科、婦女科、小兒科、花柳科、耳鼻咽喉科、眼科、皮膚科、接骨科、產科、驗血、檢便、檢痰

戒煙
新法戒煙 斷癮最快 癮病齊治 入院方便 忌好之後 收費最廉
迅速安全 精神照常 百病不犯 不受痛苦 如再吸煙
白面嗎啡 作事隨便 老幼皆可 不想吸煙 嘔吐心煩

先施雪花香

代理處大連西崗協源茂 浪速町義康號 營口先施分莊啓

合理化的澡塘 長春浴池 已於陽曆二月七日開幕
地址 新京大和通十番地 陸春飯店對門 電話三一六五

兒童良藥 小孩諸病第一靈藥 童寶
眩暈不省 急慢驚風 五疳發熱 麻疹痘瘡 胃腸諸病 胎毒夜啼 [illegible]青便 傷食吐乳 兒科諸病 百發百中 藥店皆售 每包大洋參角
大連德記全棧大藥房發行

百利戒煙丸 每瓶現洋兩元 輕癮一瓶重癮三瓶
德國百利藥廠出品本藥性質溫平不乾燥不升降不補瀉補氣益血通腸寬胃清火解毒消癖退癮令癮者將至重之癮棄如敝屣雖下愚亦決定悔悟而返矣
八大特色
一、準能頂癮、又能逐漸戒除、癒後百病不犯
二、決無藥毒、服後決不發燥、全身發燒、面紅過耳
三、癮除後決無瞳孔散大胆花之弊
四、癮除後增進男女生殖機能、定廣子嗣
五、除天決不犯癮、愈後永無夢遺水瀉之弊
六、癮除後決不想再吸、即有吸者、聞之必作嘔作吐
七、免去注射之苦、倘消毒不完、致有膿瘡之患
八、在短期間內將癮戒除、照常工作
總經理 奉天小南門裏東路 興記大藥房
奉埠各大藥房均有代售 外埠函購附加郵費兩角

官廳化驗 醫師證明 虎鹿玉桂膏 風寒濕痺確保神效
請問：左列之三症如何解決？（男子）腎虛腰痛、夢遺滑精、寒疝墜痛！（婦女）經寒腹痛、行經困苦、久不受孕、赤白帶下、寒積攻痛！（小兒）傷乳傷食、受風感寒、胎疝氣卵、腹痛驚啼、夜不安眠！答：急速一貼用官廳化驗惟一靈藥虎鹿玉桂膏保管日奏効！
此膏材料珍貴製法精良定價甚昂茲為優待病家推廣名譽特別減價出售大貼每張洋一元小貼五角外埠函購每張加郵費五分保險郵寄不誤總經售處奉天鐘樓南中西大藥房中街大德生藥房裕泰絲房軍署大街震泰報館南滿站震町會發祥絲房欲閱詳細仿單請向該號函索
新京總經售處 商埠大馬路 老天合絲房

婦女靈藥 女寶福
調經種子 白帶赤帶 胎前產後 子宮諸病 五癆七傷 飲食不進 婦科諸病 莫不神效 各大藥房 皆出售主 治說明書 函索即奉
大連德記全棧大藥房發行

商務印書館瀋陽分館發售兩大預約
一、四庫全書珍本 初集二百三十一種 分裝約二千册 六開 版本預約本年四月底截止
預約價目
一月十五日起至二月底期內預約者大洋五百六十元
三月一日起至三月底期內預約者大洋五百八十元
四月一日起至四月底期內預約者大洋六百元
在奉取書或由上海遞郵日本及大連者三十元否則加倍
郵費 出書期 分四次 第一次本年七月底、第二次本年十一月底、第三次明年三月底、第四次明年七月底
一、四部叢刊續篇 第一期書五百册 六開版本
於本年三月底截止 預約價大洋壹百伍十元 在奉取書或由上海遞郵日本及大連者十四元否則加倍
合售預約於本年內分四週出齊同時發售零本
館址瀋陽城內鼓樓北 大同三年二月

商部註册 靈芝商標 天津 馮氏斷癮救苦金丹
中央衛生試驗所化驗全國禁煙委員會張主席題贈（除惡務盡）
天津特別市展覽會得特獎（一百分）▲社會局出示保護▲衛生局化驗註册▲直隸省長傳諭嘉獎▲山西省署核准備案▲天津警廳化驗▲太原警處出示保護▲給證獎勵▲風行海內六十六年（本堂自清同治七年設立）
此丹專戒嗎啡海洛英等毒及鴉片煙癮輕者一付用十天重者三付分兩星期均能和平不吐不瀉不痛苦毫無不知不覺中將癮斷淨且飲食增精神煥發已呈各省官廳化驗註册復經天津煙台濟南河南黃沙河卓國昌黎無錫宜化數處與紹興等五十七處拒毒會試用成效已呈各省指不勝收到各處謝函證明書▲前曾逐日在天津各報披露每付回藥本現洋一元本堂為補助拒毒起見如蒙各縣拒毒會函購者價目尤格外克己以盡濟世之心外埠函購加寄費八分郵票一百十五分代
以用本堂發傳此丹已歷六十六年非似市上籍廣告假藥騙錢者所可比擬是以本堂備有影印功效證明錄如將此廣告剪下寄本堂者函索郵票二分當即奉閱
總號 天津法租界天祥市場二層樓上 峻芝堂
分號 天津西馬路宣講所前九十四號
▲招請外埠經理處
哈爾濱道外正陽六道街口亨得利內何爾登洋行經理 中電話四二一七 日電話三〇六七
遼寧總經理 軍署大街震泰報館
外埠函購須附郵票一百二十六分可也 匯兌時寫票等大西門內郵局付 滿洲國內函購者每丸付郵票一百二十六分函索功效證明書請付郵票二分 滿洲國內購買者須交奉天震泰報館 [illegible]概不答復
總經理 奉天震泰報館

青春腺之發明
生理學大家德國施泰乃哈博士取幼稺動物各若干[illegible]

效驗 區別 價格
[illegible]
中國南洋總經理 上海哈德洋行
△外埠代售處 [illegible]
新京大馬路四馬路口拐角 中興大藥房
緊要聲明 新國家禁中華字樣故敝號改為中興藥房

消閑世界

奉頌滿洲國皇帝即位

(大連 恕堂 原田光次郎)

盛德分明應赤符。紫宸今日鎮新都。風雲一會龍登極。流時千年虎負嵎。乃祖洪猷看日壯。鄰邦大義要相扶。須教黎庶謳王道。燮理居然壽策紆。

其二

新京宮闕望氤氳。踐祚佳辰萬姓欣。上國虎狼爭未戢。昌朝鵷鷺肅爲群。眞成善政經綸業。珍重老臣開濟勳。正是天心合人意。山河極目簇祥雲。

獻白晝朝陽鳴鳳圖仍賦

(前人)

膺祉楓宸曆數昌。山川草木盡呈祥。誰知外客忱衷獻。小技丹青寫鳳凰。

恭祝大皇帝陛下即位盛典

(劉鋕偲)

其一

奉天承運轉長春。環繞衆星拱北辰。黑水白山靈毓秀。黃封紫誥命維新。笙歌十五元宵節。鼓舞三千萬衆民。喜起明良欣化日。觀風太史雅詩陳。

其二

東有曾明光復天。轉坤反手即旋乾。狂瀾能挽安瀾慶。文運應隨國運遷。瑞兆龍躔尊九五。扈從虎賁拱三千。當呼華祝無疆壽。一曲昇平奏管絃。

步劉鋕老元韵恭祝大皇帝陛下即位盛典

(牛君翔)

其一

一元復始帝城春。王道平々斗建辰。共羨今朝大意好。須知昨夜月華新。九霞杯內頌堯酒。萬歲聲中作舜民。日麗風和深雨露。欣逢大典賦開陳。

其二

煦煦春風慶普天。雍雍穆穆帝乘乾。沖和氣度山河鑿。負抱陰陽國史遷。地輿千方稱九萬。人民萬數已三千。百僚冠帶齊朝賀。叩月金鐘入雅絃。

舊年

(續)(冰玲)

初二日、眞的初二日了！我在櫃上吃完了早飯回到家裏、本來是拜外祖母的日子、按例當去一趟、然而不能早走啊！在櫃上的時候幾位同事說要到我家來、我不得不等他們來、我將屋子收拾一番、專候他們的到來、妻早已自己打拌好了、預備要走了、她一再催促我走、但是我不能走、我以極懇切的口吻向她說了櫃上的同事們要來、她不說走了、撅着咀坐下了、大概是在生氣、我因爲素日常常合她吵咀、知道她是不樂意的、現在看了她這個樣子心裏委實過意不去、我再不忍以丈夫自尊的權威來壓抑她、於是我說

『你要走嗎？你可以先走罷、我等他們來了時再隨後去、沒有關係、你先走罷』

然而她却不走、只是不語坐在那椅子上

同事們果然來了、一群十餘人、潮進我這小屋子裏、滿々的、簡直是要擠破屋子、我倒水、妻點煙、一々的招待、一個忙不休、一場混亂算是過去了、他們走了、當我送出他們、看着他們遠遠的走去、心裏不禁恨起來、他們眞是不諒嗎！他們是來嘲笑我、是來笑落我！他們明知我這麼窮、偏要來取鬧、無疑的這是一群搗亂鬼、然而我同到屋時、妻却笑起來了、我似乎是樂了、我是有火了、一肚子憤怒便衝口而出！

『你笑什麼？難道你看不起我的同事嗎？你笑話他們嗎？你要知道他們的到來是看到我們了、不然、誰能來啊！你不是要早走、走罷！』

我不三不四的說出與送客門外時所想的相反的話、說了以後反覺得好笑、妻的笑容早已飛向天外、也沒說什麼、我的氣也消了、於是我們才一同走向外祖母家

初三日啊！初三日了嗎？當我聽說到了初三日、心裏像滾鍋沸水一般的混亂、我是最厭這日的到來、然而偏々來了、爲什麼留下了這個規矩、眞是可恨、我覺得俗例的丈人長、必得叫當女婿的這天上丈人家？我若是個稍有資產約還可、偏々我又是如此的窮困、住在都市裏、一年僅百五十元勞金、一家只是妻與我、雖然我又不常在家吃飯、的生活費如何能擔當了？一老板、老板！你們店員們牛馬般的工作、所換來的是什麼？只這微微的勞金嗎？唉！你們太不給店員們打算了！一自私自利、剝削擇店員膏血的老板！可恨極了！一我這樣的罵了一陣、然而丈人家、不能不去、我終是一個弱者、不能毅然而推翻世俗、雖然在這社會理處拜金、我是一金俱無的、不配去叩富人的門、但是如果我不去、他人又在挑禮了、我是有錢的人、我很怕人們的嘲笑、被人嘲笑傷心了、所以我寧肯着破衫而去朝老泰山、叫他再翻一次白眼、因爲我窮的緣故、每當見我、常給以白眼、比起對他那些女婿來、眞有天壤之別、我也不願叫旁人笑我、我終於偕妻一同去了、路上乘着馬車、因爲丈人住在市府、所以走在路上、能看着野外的景象、蕭索、凄寂、我的途中啊！一輛馬車載着我和妻走在結冰的凍地上

藝術家

(志)

馬上快婿 × 勇敢的連長 × 良心復活 × 東方夜譚
上海一富翁 × 小英雄 × 梅花落 × 蘭谷萍踪
群芳大會 × 前程 × 華山豔史 × 秋扇怨

善言雜俎

說狼牙山、得黃瓊之信、知天兵所至、不可與敵、日惟把守山口、任何等挑戰、不出應敵、自後英請於寨主曰、從來兔死狐悲、唇亡齒塞、今狼牙山被困、無方解決、聞二龍山聲勢頗振、其寨定非尋常之輩、與之連合、請爲聲援、臨時能得一臂之助、也未可知、芳蘭也十分的贊成、遂修一函、達於二龍山、其文如左

二龍山寨上樓下、及各位英雄、均此大鑒、我乃張綱之子、張隆是他、祇因亡父、被奸臣梁冀所害、我兄妹二人、逃出廣陵、落草爲寇、非得已也、妹丈杜倚、其父杜喬、亦被奸臣梁冀所害、亡命在此、棄文習武、爲綠林之雄、昨日誤殺皇嫡、惹下大禍、今天兵來剿、危急萬分、嘗聞輔車相依、唇亡齒寒、虢滅虞不更舉矣、願與英雄、聯絡一氣、英雄務急、兎死狐悲、唇亡齒寒之義、臨時予以臂助、與敵山作角犄之勢、遙爲聲援、苟得天兵撤退、則感佩英名矣、且李固杜喬之死、寃氣沖天、人誰不知、人誰不憤、今其子又羅大難、俠義君子、當表同情、同伸義憤、爲李杜兩家、報仇雪恨、實屬仁至義盡、英雄能否、與敵人同袍同澤、則出自英雄志願、非敵人所敢望也、敢布腹心、祈爲共鑒、狼牙山同人、一齊頓首、謹上

舍謂翠屏小姐曰、看此信內所云、杜倚在彼、而今其子又羅大難句、乃在李固杜喬之死、寃氣沖天之後、似乎李家公子、亦在彼處也、著與之連合、爲李家公子、報仇雪恨、李郎在世、自有相見之日也、翠屏亦以爲然、於是對來人曰、函覆不及、請照函行事、且說張奐、帶領十萬大軍、團困狼牙山、狼牙山恃險、守而不戰、張奐窘甚、誠恐緩則生變、每日挑戰、山上嘍兵、亦不越雷地一步、官兵亦不敢輕入險地、以前兩次之挫敗、特甚、諸葛亮之空城、司馬懿安敢輕入、曠日持久、師愈老愈不敢輕舉妄動、張奐總無計可旋、且說黃瓊在京、自計圖維、亦是無計可施

三年之後

(劉佩良)

落在西山的太陽、漸々沉墜的不見了！一群々的小鳥、都飛回牠們的安樂窠、享受一天來勞苦的休息了！一座公園裏、因爲秋涼的關係、一箇人的踪跡也沒有了、金風吹得樹葉飄々響、箇々花木早已凋零的不堪地面上蓋有寸厚的黃葉、眞現出一種凄黯的景色惟有皎潔多情的嫦娥、在這暮色蒼茫的時候、要常來照顧這冷落的園子、忽見一箇西裝少年、默無一言的坐在亭的一隅、有時對月嘆息、有時双眉蹙鎖、心目中像有無限的幽情、只見他常拿手帕拭目、大概他在哭泣、一箇絕色女郎、生着灣々的蛾眉、薄々的櫻唇紅而嫩的面龐、及肩的短髮、富有曲線美的身材、眞是一位妙齡女子、他急々的走上亭子、以手撫少年的肩說道：「秋哥、勞你久等、但你怎麼又哭了呢？你每天差不多總要流淚的很、眞是男子反生了女子的性質、況淚乃是傷心的結晶、悲哀的表現、你一定有什麼不如意的事吧！或者對我有什麼不滿意的地方嗎？我盼望你要不客氣的告訴我」她說完時、低下身去替他拭淚

「瑛妹、你說的話太不近情了、回想我們二人、自從在兩小無猜的時候、就在一處相居、兩心相印、到現在年歲已長、愛情日增、況已都受了相當的教育、智識開通、正應當繼續維持我們的愛情、以達到圓滿的結果、我那能有不滿妹的心思呢！況妹你早已是我的靈魂寄托者、但今天約妹前來、及我的落淚、實是有一種令人傷心的事呢」

秋原來是瑛女士的表哥、幼時瑛的家中、聘了一位家庭教師、教導她和小弟弟兩人、但秋那時家境清貧、無力入學讀書、經他姑母的慈心、於是以表哥的資格得同她——瑛——在一室讀書了、記得是一天的午後天氣熱的厲害、教師在午睡的時候、秋正在低頭寫字、熱汗像珠般的自頭上流下、她便拿出她的小白手帕替他拭流下的汗珠、並掏出一塊清香的糖菓、笑嘻々的送在秋的口裏、那一種天眞而含有無限愛情的舉動是潔而純的

光陰像箭頭般的過去了！人的年歲也隨着日漸增大那時秋因爲求學業的深造、便離開家庭私塾、經親朋的扶助、負笈到中學肄業去了、那時雖然離開他的學友、瑛、但無一時不在通函慰問、或互相勸勉中、那時的綠衣人大概每天爲他們奔走的、以後因爲秋的品學優良、在卒業後便被有名的大昌公司聘去、做了一位職員雖然月入不豐還可維持一切、因爲這公司距瑛的住所只有半華里的遠近、每天得以聚首、進行愛的工作、現在忽然接到公司遣調的命令、所以他約她前來作臨別的談話

「秋哥你迅速的告訴我吧、你的落淚使我的心裏眞是十二分的難過」瑛急迫的這樣問、然後撒嬌似的倒在秋的懷裏

秋一面用手梳她的短髮、一面回答說：「瑛妹你說我不滿意你、那知與我悲傷的原因、恰成了一箇反比例、我的落淚正因爲愛你、本公司最近在江省新創了一箇分公司、大概不久的就要營業、我今天受了經理的委任、要在最短的期間內就要赴新行服務、瑛妹呀！我想我們在短時間內就要分別了、我這受創已深的心靈、能不傷心嗎？瑛妹、只有你是我的精神安慰者、我若離開你、我的精神就能失去主動力、況我二人、雖然兩心相印、但我們終久是一種不公開的愛情、何時才是我們愛的歸宿呢？我雖想托出善於詞令的人前去求婚、但是我這一點恒產沒有的家庭、針頭大的職業、焉能不遭你那羨富壓貧、頑固不化的父親拒絕呢？瑛妹呀！你若直心的愛我、沒若我們兩人、就在這亭子裏、了却這金錢魔力的人世、互相握手、度我們天堂快樂的生活去吧！」他說着的時候、早已悲不成聲、淚流滿面了(未完)

可愛的女招待

(續)(六宜軒主)

他候伊把器具拿到時、他終就沒有什麼稱呼、勉强着說你們三層樓上有空間屋子麼、伊向他臉上看了看、便把頭一點、引他向扶梯那裏走去、三層樓上是間隔着單間、領他到臨街的一間、對着大街開着兩扇窗戶、均用鐵絲紗糊着、室內陳設些簡單的器物、頗有清潔瀟灑的意味、一壁牆上挂着一張謝之光畫的游泳圖、一壁牆上挂着兩個伊的照片、看上去也覺非常動目、正中挂着一盞五十支光的電燈、是綠地白花的燈傘、地板上靠着西墻放有十餘盆正放的洋玫瑰花、粉白相間很是好看、東邊設着一鋪板炕、所有褥單靠枕、都是一色紅嗶嘰做成、上頭還鋪着一層涼席、他在這間煙室裏東瞧西望、心裏也許贊美、臉上顯露出一種極舒服的神氣、伊請他坐了、然後又帶着笑容低聲向他說道、這裏好麼、他便含笑的應了一聲、便催伊去點煙燈、伊慢々的走出去了、在這個時候他已感到伊給了他不少的眼線、不多時伊把煙具端來、果然都是很潤緻極精緻的、伊又出去取茶盤壺碗等項、走了不少來回、每一次來去他覺到伊還在挑逗他、迷惑他、他于是一口煙尚未吸已像喝了葡萄般的眼淚般的昏暈起來、那出火的眼睛祇在找尋伊的整個的身子了

一切都拿齊備了、在伊胸前可以看出伊已在微微的喘氣、他未免有些可憐了、于是趕緊叫伊快些躺下燒煙、伊缺甚麼休息一回再去拿罷、伊並不拒絕、看了他一眼、便微笑的躺在他的對面了、這個正合他急切的需要、在伊還沒有躺好時、他早就把兩隻出火的眼睛向伊凝視着了、伊有一張嬌艷勻整的面孔、還帶有一種不可比擬的粉紅的容光、蓬鬆的短髮垂到兩鬢邊很是以表示伊嬌媚的身分、又見伊燒煙並不使煙板、覺往那又白又嫩的手心上骨碌煙泡、他又是愛又是替伊害怕燙了手心、他仔細的看了之後、藏在心頭的火柴、不覺給伊燃燒着了、有些急不可耐了、想着馬上就伸手去擁抱伊的頸子、接個最甜蜜的香吻、但是他的腦筋終還有些舊、不抵新人物的圈楞、手還沒有舉起、就頹然的停住了、本來伸手拿物是人們極自然的一種本能、如今面前陳列着極心愛的東西、却不敢伸手去拿、這是什麼緣故呢、因此他未免有些氣悶、這時他很想回復到孩子時代、因爲孩子是見物就可以拿的、也許他的隱秘的想念、不期在臉上顯露出來、伊一邊燒着煙、已覺得他的視線不斷的在伊身上打迴旋、便低々說道、你看什麼抽煙能、他聽了這調琴上彈出來一般的聲音、自然他是十二分的服從了、便規々矩々雙手很恭順的接過煙槍一邊口裏吸着煙一邊眼睛端詳伊的姿容、覺得非常的舒服和滿意、他的神經似乎都麻木了、燈來後、在燈光之下見伊那種美麗帶着絲絨色彩、又使人不能逼視、又使人不能不祇覺得很苦、可是有一次伊遞給他煙槍、無意之間伊的手被他的指頭觸着了、全身的血液、竟劇烈的沸騰起來、趕忙把手縮轉回來、但一種潛力跟着、又把他的手指引了出去、有意的再去捶伊一下、伊似乎不曾覺得、依舊像無事似的、有時跟他說幾句話、而且說話簡直臉對着臉、到暢快的時候、伊口中的天香可以達到他的嘴唇、有時他用腳尖搭在伊的腿上、伊也不嗔怪、不過看他一眼而已、于是他的靈魂更迷醉得昏蒙起來了(未完)

水滸

(九八)

第十二回 急先鋒東郭爭功 青面獸北京鬬武

周謹見第二枝早又射不著、心裏越慌、楊志的馬、早跑到教場盡頭、霍地把馬一兜、那馬便轉身望正廳上走回來、周謹也把馬只一勒、那馬也跑回、就勢裏趕將來、去那綠茸茸芳草地上、八箇馬蹄翻盞撒鈸相似、勃喇喇地風團兒也似般走、周謹再取第三枝箭搭在弓弦上、扣得滿滿地、儘平生氣力、眼睜睜地看着楊志後心窩上、一箭射將來、楊志聽得弓弦響、扭回身、就鞍上把那枝箭只一綽、綽在手裏、便縱馬入演武廳前、撇下周謹的箭、梁中書見了大喜、便下號令、卻叫楊志也射周謹三箭、將臺上又把青旗麾動、周謹撇了弓箭、拿了防牌在手、拍着馬望南而走、楊志在馬上把腰只一縱、略將脚一拍、那馬潑喇喇的便起、楊志先把弓虛扯一扯、周謹在馬上聽得腦後弓弦響、扭轉身、把防牌來迎、卻早接個空、周謹尋思道：「那廝只會使槍、不會射箭、等他第二枝箭再虛詐時、我便喝住了、」周謹的馬早到教場南盡頭、那馬便轉望演武廳來、楊志的馬見周謹馬跑轉來、那馬也便回身、楊志早去壺中掣出一枝箭來、搭在弓弦上、心裏想道：「射中他後心窩、必至傷了他性命、他和我又沒冤讐、洒家只射他不致命處便了。」左手如托泰山、右手如抱嬰孩、弓開如滿月、箭去似流星、說時遲、那時快、一箭正中周謹左肩、周謹措手不及、翻身落馬、那匹空馬直跑過演武廳背後去了、梁中書見了大喜、叫軍政司便呈文案來、教楊志截替了周謹職役、楊志神色不動、下了馬、便一直向廳前來拜謝恩相、充其職役、不想階下左邊轉上一箇人來叫道：「休要謝職！我和你兩箇比試！」楊志看那人時、身材七尺以上長短、面圓耳大、唇闊口方、腮邊一部落腮鬍鬚、威風凜凜、相貌堂堂、直到梁中書面前聲了喏、稟道：「周謹患病未痊、精神不到、因此誤輸與楊志、小將不才、願與楊志比試武藝、如若小將折半點便宜與楊志、休教截替周謹、便教楊志替了小將職役、雖死而不怨。」梁中書看時、卻是大名府留守司正牌軍索超、爲是他性急、撮鹽入火、爲國家面上只要爭氣、當先廝殺、以此人都叫他做急先鋒。李成聽得、便下將臺來、直到廳前稟復道：「相公、這楊志既是殿司制使、必然好武藝、須知周謹不是對手、正好與索正牌比試武藝、便見優劣。」梁中書聽了、心中想道：「我指望一力要擡舉楊志、衆將不服、一發等他贏了索超、他們也死而無怨、卻無話說。」梁中書隨即喚楊志上廳問道：「你與索超比試武藝如何？」楊志稟道：「恩相將令、安敢有違。」梁中書道：「既然如此、你去廳後換了裝束、好生披掛。」教甲仗庫隨行官吏、取應用軍器給與楊志、就叫牽我的戰馬借與楊志騎、小心在意、休得輕敵。楊志謝了、自去結束。卻說李成分付索超道：「你卻難比別人、周謹是你徒弟、先自輸了、你若有些疏失、喫他把大名府軍官都看得輕了、我有一匹慣曾上陣的戰馬、并一副披掛、都借與你、小心在意、休教折了銳氣。」索超謝了

東鄰詩人吟稿

參拜明治神宮四首

(香蘭 長橋政太郎)

濃雲全散灝空清、天威稜威萬代晴、賽道沾恩塵不颺、千來民似蟻群行

其二

千來民似蟻群通、足觸肩摩行進中、肅々不忘虔敬意、專心齊拜太神宮

其三

專心齊拜太神宮、靈域永吹萬古風、一到森嚴清淨境、臣民誰不誓誠忠

其四

臣民至誠拜宮前、默禱護邦千萬年、感荷何堪神德渥、身心今日浴清泉

自註、昭和八年十一月一日夜豪雨、二日朝濃雲全散、翌三日快晴、明治節、第一首云之、未曾有降雨日、

辻澤菖水曰、四首吞吐合芳安詳合度忠誠可想

耶馬溪雜詩

(學鷗 松田甲)

群巖競秀白雲封、洞窟成層帶萬松、知得神仙曾所住、大風一颯爽吟胸

怪石奇巖眼欲迷、山人頻說秋游好、鹿鳴館外猿啼、霜葉妝成美麗溪

辻澤菖水曰、予曾遊耶馬溪、有數絕句、不及高作遠矣、二首筆致輕快可誦

△歡迎投稿▽

一、來稿必須旁加句點
二、書稿必須一面直書
三、來函書明消閒世界
四、刊載與否概不退還
五、有趣味短濶爲合格
六、不論新舊一律歡迎

化痰止咳散

和解 表寒 止咳 定嗽

Bronchial Powder

化痰 止咳散

主治 傷風感冒 傷寒長熱 瘟熱痰氣 骨蒸內燒 喉嗽傷風 氣喘肺癆 氣逆痰喘 痰熱肉傷 痰中帶血 胸脇疼痛 乾咳無痰 癆傷喉紅 金氣受傷 喉嗽音啞 喉癢無從 諸肺等症

近有無恥之徒專仿造本藥房出品名稱式樣希圖魚目混珠眞偽莫辨購服諸君務請認明山東烟台華美大藥房字號以及醒獅商標庶不致誤

總發行所 山東烟台 華美大藥房
分行 大連華美大藥房
代理分銷處 各商埠各城鎮均有

章立森 化痰止咳片

此藥片專治：傷風・咳嗽・哮喘・痰咳・氣促・肺癆・吐血・失音・喉痛・喉癢・声嘶・声啞・諸般咳嗽之症功效與代痰止咳散相同本藥房因便利旅客起見特製此片以便攜帶且於伶界演說界牧師律師常用喉音之人如能隔一二小時含一片於口內使漸融化可除口乾音啞之患誠謂旅行之良藥也

止咳 除痰 請用兩種聖藥

鍾鼎氏治耳萬靈油

而治痛腫膿血疳漏鳴癢聾塞等耳每付兩瓶現洋兩圓 總批發處奉天小南門內宗仁府胡同東(鍾鼎居)廣招代理

少年而早老態爲面疹耳

如意膏愈面皮膚復其青春

此山東無棣縣楊君照遠所歷之經過於以知皮病確能毀滅少年美貌使人早老而如意膏爲治療此類病症之良方楊君軍該縣北關二號門牌其來書云「鄙人年正妙齡而因面疹斑斑紫黑相間望之竟若老年來爲痛恨無奈百治無效直至近日閱看貴局「智囊」小書知如意膏之功方試用之而收效用數次不僅面疹消除而且顏容光潤尤勝從前又鄰有患癬者亦搽如意膏而瘳此眞療膚良藥也甚佩甚佩」

「如意膏」係最新科學療膚專藥統治割破燙傷跌損皮病傷濕疹疥癬無名腫毒凍瘡外痔一切皮傷各藥房皆有出售或向上海江西路四五一號章廉士醫生藥局函購每盒七角六盒三元五角郵費不收一切信件可由奉天和記洋行轉上海章廉士醫生藥局

平肝和胃止痛運氣 肝氣新藥

此藥係用最新化學分析取其精華其質無臭無味藥性和平成效卓著決無副作用之弊

肝胃氣痛 俗稱心胃痛其實病原因在肝胃與心臟無關得病如刺如絞氣阻所致或食積痛時止或時痛或食後作痛痛時或日夜無

能平肝健胃止痛運氣消滯利 此藥功

濕熱口苦作酸嘔吐消水食積胸腹痞滿噯氣嘈雜不思飲食脹悶便秘結痞癖塊等症

此藥對於急性慢性胃病有卓效如腸胃衰弱不止消化不良飲食中毒服之神效此藥無病常服健胃消食增益全身血液精力體力安眠解熱其實效之神有意想不到之靈驗

肝氣新藥每盒定價大洋二元每打廿圓外埠函購郵費在內

總行上海新生製藥公司 滿洲總代理奉天小西關祠堂前 大生藥房

滿洲國自動電話三四七二號 大連市西崗街總代理店 康德記源棧藥房

贈送 一小說新刊 捷足先登 廉買向隅

查此小說新刊係經男女編輯員十餘名編譯而成其內容材料之豐富詞句之文雅實非他種小說所可比也凡士農工商仕紳淑女一經入目無不精神煥發喜上眉梢誠罕覯之文明小說也今因新年特備三百冊(孔明神數)一冊即送小說新刊三冊這種機會若非正走佳運者決難遇也贈完截止

珍藏秘本 孔明神數 購郵費加一如以滿洲國票壹百壹拾分代價也可不費分文白看小說三冊機會不再 (通信處)奉天城內關東印書館收轉

立達氏謹白

(單買小說新刊每冊兩角)

東豐

招集各領袖會議
慶祝登極大典
高搭彩樓商民貼新聯
遊行娛樂有龍燈等會

東豐縣長徐應辰氏爲隆重慶祝登極典禮特派教育局長張樂山晋省參觀以資取法於昨歸來假縣公署會議室招開慶祝大典籌備會擬定簡章指定職員計委員長徐縣長副委員長山田參事官宮崎參事官松井指導官高橋指導官柏原指導官委員村上領事小松領事于團長姜校長馮局長姜監督岳監督施會長牛會長叢會長委員姜會長劉經理曲田會長常務委員郭總務科長王局長張局長稅局長宋局長大會之下又分九股計禮儀股總務股設備股交際股警備股紀念股宣傳股娛樂股遊行股於本月二十四日假縣立初中校教室招集全體職員委員會議據聞各股之下由各分組辦理各事宜街巷高搭彩樓商民重貼新聯另換新旗已責成農商兩會長負責並在民衆體育場搭戲台舊劇與隆舞台擔任新劇省五師第一校第四校學生排演大街遊行娛樂計有高脚會龍燈旱船各種歌舞屆期均各隆重舉行定有一番空前盛況云

綏中

常敎練官將任
騎警中隊長

綏中縣警察敎練所敎官常興五氏久任警官學品兼優自敎練所成立以來成績卓著現蒙上峰委該氏爲警察騎中隊長刻正在招編之際大約不日即能成立云

撫順

大典吉期舉行
隆重慶祝式
張煥相籌備中

撫順縣營盤新屯前長官張煥相氏爲三月一日滿洲國建國紀念日又係執政登極之大典該君與各鄉區鎭民衆籌備慶祝已略誌前報昨天記者往訪蒙該君多方招待叙談慶祝籌備特別非常擴大今再誌報端以表該君之對於新國家之熱烈刻下招集廿餘村紳商民衆新屯等處高搭彩樓牌坊滿街懸燈掛彩以便屆時官紳同慶民同樂目下正在極積籌備中想屆時必有空前絕後之大盛況云

蓋平

韓署長保衛地方

本邑七區萬福庄警察署長韓不顧氏歷充警察要職成績卓著幹練有爲自任萬福庄警察署長以來矢勤矢慎不眠不休講據對於警隊組捕緝則連絡友邦勇軍獲懲防堵嚴而查察民情排難解紛素抱兩袖清風將及半載竟使久受匪患蹂躪之區致各園閭夜不閉戶路不拾遺村民依若長城高枕無憂轄境頌聲載道有口皆碑該氏因春節各局召集會議一切行政事宜及編制保甲警備年防各事項深爲緊要遂於二月十日召集各屯之村長副在警署將所奉行各件詳細指示而各村長副亦均就道返村照爲施行辦理其大綱之重要者即舊歷年關之預防大典以前之警備警衛韓氏之似此克盡厥職東南一鎭可謂得一清官矣

岫巖

阿部參事官返任

岫岩縣公署阿部參事官氏日前因公晉省抱採薪之憂在新京滿鐵醫院調養等情已誌前報茲該參事官以病早痊愈返任乃於月之十七日搭乘汽車歸來岫邑官商齊集北通門外歡迎云

警務局禁賭布告

岫岩縣警務局長岳茹山氏以春節已過深恐市民以賭博爲戲對於秩序治安均有妨害特布告禁止茲將布告原文照錄如下爲布告事照得賭博之爲害小之則廢時失業蕩產傾家大之則紊亂秩序影響治安是以國家懸爲厲禁法律載有明文岫境自事變以來秩序未復賭風素熾人民受此害者不知凡幾新國建設以來雖經前任官憲禁止除惡仍有未盡之處現在春節舊曆年已過凡百庶政更新之時地方治安尤須澈底維持凡我四民各圖職業向上萬不可以賭博爲戲致耗金錢有干法紀用特出示禁止以期家喻戶曉如敢違犯定即飭警查拿送交司法機關依法嚴辦不貸除分令各署一體查禁外合行布告閤邑商民人等一體週知勿違此布云

穆署長注重衛生

岫岩縣警察第一署署長穆永山氏對於警政大加整頓如清查戶口釘放門牌發放連坐結等事宜無不竭力進行該署長近因各地天花流行考其原因均係不講衛生所至特於日前督飭長警宣傳種痘以遏雜災茲於月十九日該署長又通令各分所限之日內務將市內積雪穢物一律運除以重衛生云

西豐

第二期收買民槍

本縣奉省令收買民槍其第一期手續已經辦過茲屆二期收買民槍本月二十三日城廂警察一分署署長傅君子盛開催收買民槍共繳到手槍步槍洋砲一百餘枝考察實用與否聽憑發價該署長辦事敏捷可稱克盡其職云

通化

槍決盜犯十九名

本縣警務局先後拿獲盜犯十九名業經審訊均各供認爲匪不諱當經呈報治安維持會經委員長風間大尉及各委員議決槍斃示衆等因警局奉令後於月之十九日將匪犯十九名驗明正身綁赴柳條溝門刑塲槍決矣

興京

庇寒所針客增多

本縣慈善會於昨年奉縣令成立庇寒所其原則純爲値此嚴冬收容一般枵腹的貧民得受飽食暖衣而達善旨復備有新做的藍棉襖褲數百套施與貧民外又成立一部份嗎啡收容所內分二個手續也有自投者也有被主管警士拿獲送所治療者不但癮除根斷即縣城之商民亦免去銀針博士之窃顧地方治安亦能減劫一大負担雖居民除嗎啡鬼癮煩庇寒所又增一層負担昨天又經三派所送到針客上名云

洮南

登極大典慶祝式
官民同行遙拜
一二三日間之行事
執旗遊行幷賜餐敬老

洮南縣公署爲滿洲國溥儀執政即皇帝位登極大典之三月一日時在日前關於慶祝方法日滿聯合會在準備中惟本縣對於慶祝辦法除各法團各學校各界團體均有籌備外駐滿友軍騎兵第四旅團司令部與本縣双方聯合辦法日來再三討論之結果一切慶賀之計畫與規定其大體分爲三天由三月一日起三日止茲將其慶祝秩序列左

三月一日行事

一、遙拜式在縣公署之前庭由午前舉行參列者爲縣署要人及日滿軍隊各官長並在洮南日本居留民各要人儀式之次序(一)振鈴開會(二)國歌合唱(三)向御容禮拜(四)祝詞(五)呼萬歲三唱(六)爆竹燃放(七)紀念撮影

二、祝砲在電燈廠前廣場亦由午前起正當縣公署遙拜式舉行之際燃放大砲六十發

三、慶行列由午前九時起肯在縣公署前大路上出發經過各主要街路進行於日滿各主要之官衙前參加者城內各戶每出一名男女學生全體出發之前在縣公署門前合唱國歌並萬歲三唱然後遊行市內領頭者爲音樂隊及高蹺會每人要手持日滿國旗各一面排列遊行

四、講演及演劇假西市場劇場由正午起午後四時止一般市民得隨意入場觀覽

五、電影假城內俱樂部開演由午後五時起一般市民得隨意入場觀覽

三月二日行事

一、市內行軍(○團赤峰入城一週紀念)集合場所爲西門外大廣場時間爲午前十時(一)指揮官三間大佐(二)各隊務須多出人馬(三)服裝要用出席典禮儀式時之服裝(馬裝軍服)(四)行軍地點爲各主要街路(五)於縣署前由○團長行軍閱兵(六)行軍終了後集合於滿鐵公公所前廣場三唱騎兵第○○團萬歲

二、講演及演劇々場所假西市場劇場時間自正午五時一般市民隨意入覽

三、賜饌後在縣公署會議室由正午起被招待者爲縣要人及日本居留民有力者宴中燃放爆竹

四、果子贈與於午前十時在縣公署分贈果子與日滿小學生以表慶祝之意

五、電影假城內俱樂部於午後五時開映一般市民隨意入覽

三月三日行事

一、市內行軍在電燈廠前廣場閱兵閱兵者爲洮面茂木司令官午前十時閱兵後即往市內各主要街路遊行

二、敬老會在縣公署會議室由正午舉行將城內老人男女百十名贈與紀念品

三、祝砲在電燈廠前廣場於正午放祝砲四○發

四、演劇假西市場劇場正午起午後五時止一般市民隨意觀覽

五、電影假城內俱樂部於午後五時開映一般市民隨意入覽

考試鄉村指導員

縣公署爲實行王道縮編村制將原有百零五村劃規六五村每村置村中指導員一人指導村中一切襄助村長改善鄉制外置文牘一人主辦會中文稿事宜惟指導員之任用須年齡三十至四十歲具有高中校的程度爲合格事先榜示擬於二月十九日考期地址在女校院內放試原額定一百卅名係鄉村指導員六十五名文牘六十五名放試合格後見習四十天以便支配各村錄用

天勝帮
盤踞六區

洮南城北六區瓦房村劉恩杜屯於日昨早八時許突然竄來大幇馬匪四十餘名匪報字天勝至該屯大肆搶掠打罵交加臨行時即將郭九先綁去入票一名立即向逃逸又訊據情報處消息第六區興隆村路村長之報告於那金河西巴汗山一帶天勝匪帮又竄至該處現駐瓦房騎兵二連協公安隊帶四中隊於昨已全連出發往剿云

克山

登極大典迫近目前
慶祝擴大舉行
扮演新劇幷龍燈等會
友軍施療班捨藥三日

克山駐克警備混成第四旅旅長賈金銘氏因慶祝登極大典遂將迫近目前正着手籌備一切於昨開催會議決定簡章及會序如下

一、名稱　慶祝登極大典籌備委員會

一、宗旨　擴大舉行以期盡興慶祝

一、地址　陸軍混成第四旅旅部

一、組織　設委員長副委員長會計系庶務系設計系宣傳系儀式系警備系藝游系各系各設正副系長各一員幷按事之繁簡酌設委員若干員

(甲)委員長旅長賈金銘氏副委員長西村武雄敎官楊參謀長延學

(乙)設計系長于副官長明甲副劉團附務

(丙)會計系長張軍需官鎭章

(丁)庶務系長李憲章副張家梅周玉文

(戊)宣傳系長畢樹倫副葉開

(己)警備系長石團長蘭斌

(庚)儀式系長周岐興副王玉清

(辛)遊藝系長郭憲綱

一、會場設在(東南隅)公園高扎彩樓上罩伍色電燈彩盞

一、閱兵(依上頒儀式舉行之)

一、慶祝(同)

一、遙拜(同)

一、宣傳口頭宣傳(講演)文字宣傳(傳單標語漫畫)

一、餘興

(甲)文明戲由敎育班組織之在北戲院子表演

(乙)扎牌樓在大什字街及旅部門首兩處均用彩紙彩布松枝等物結成之上懸電燈額上大書「慶祝登極大典」字樣

(丙)放花如炸炮子炮等類

(丁)紀念品如饅頭手巾香皂等類以拋彩法發放之

(戊)懸燈結彩凡屬本旅所部兵營門首均須懸燈結彩幷於院內懸掛萬國旗

(己)電車結彩遊行

(庚)龍燈獅子高脚

(辛)攝影隨時攝影以作紀念

(壬)友軍施療班捨藥三日(由三月一日起至三月三日止)

鐵嶺

慶祝皇帝登極
汽車開駛花車

鐵嶺擁有汽車十數輛握鐵法交通之樞要按時開駛的鐵法長途汽車公司自開業以來營業頗佳茲際於三月一日爲執政登極大典預備作隆重之慶祝特派員往奉天購買飾車花彩多種將汽車全身飾以彩帛艶花屆期開駛以表慶祝云

新立屯

慶祝大典
警備防衛

三月一日爲執政即皇帝位之期市內各機關商民全體慶祝屆時定有一番空前絕後之熱鬧六署署長王得勝鑑於屆期恐有宵小滋事爲防範未然起見所以命令所屬嚴行戒備晝夜加班以期萬無遺憾並親自帶隊巡察街市故此連日街上很現平靜狀況云

新立屯商務會長張化宜鑑於三一大典萬民同慶除各機關在南校聚會慶祝街上遊行外至夜間商民須一律懸燈結彩以表普天同慶昨日已派會丁沿戶通告屆期一體遵辦云

第六署嚴禁賭博

新立屯警察第六署々長王得勝作事認眞保商衛民久爲地方民衆愛戴該氏以春節一般商民均爲休業難免不以賭博爲消遣安知賭爲盜源古有明訓是以於廿二日在署內同副署長崔傑三外勤局員李鵬翮內勤局員劉良材招集警察班長各卡門班長村團長街長會議飭令所屬對於所轄街段嚴爲偵查倘有發生賭博惟該段班長街長是問並一面清查戶口以安閭閻王署長對於治安可謂認眞作事呀

遼陽

部頒緝私官
賞與之條例

財政部頒於專賣公署之緝私官員緝查私土公務特別勞碌認爲有特別功績者應予賞與以資鼓勵茲制定暫行專賣官員賞與規程現已正式公佈茲錄其原文於左專賣官員在私土取締之際認爲有特別勞績時專賣公署長依左列各款賞與之(一)三十元以上百元以下之特別賞與(二)三十元未滿之普通賞與(三)以等於該金額之物品代行之(三)應受賞與者於行賞前因懲戒處分已被免職則不爲賞與(四)應受賞與者於行賞前已經死亡時則照左列次序對於死亡當時與死者同家居住之最近親屬支給之配偶者直系卑親屬兄弟姐妹無前項之親屬時得對弔祭者支給之本令自大同三年二月一日施行(五)因本令施行之必要規定由專賣公署長定之(六)本令於專賣官員以外財政部所屬職員準用之

柞木台

預備慶祝大典
官民聯合舉行

本鎭官商民各界慶祝皇帝登極大典由各界聯合籌備多日現已就緒屆期於夜間掛彩燈燃放花火晝間則由商會與獨立營第三連合辦高蹺村公會獨辦秧歌一同遊街以示慶祝大典之樂云

四區又開
村政會議

柳河縣參事官橋本氏前在四區招開村政會議爲成立自警團及催徵錢糧事已誌前報當時因年關在即人盡忙於私務故於二月廿一日再招集各村長等齊集四區再開會議催促急速進行辦理云

稅捐所遷移辦公

柳河捐務所柞木台分所張主任自客冬來鎭時即附設於商號積盛魁內對於辦公多感困難故於二月十九日遷於警察分所院內云

滿日剿匪軍過境

通化駐友軍風間中隊長及井警察隊長聯合率日滿軍隊三百餘名由通化七區六區施行嚴密的剿匪工作後北經柳河四區通鄉村馬鹿村而到柞木台鎭該聯合軍在鎭稍事休息即行東至通化八區大小荒溝一帶剿匪云

村團長堪稱盡職

馬鹿村長陳子忠歷充該村長多年經驗宏富學問淵深對於村中事務莫不盡心辦理而對地方治安更視爲重要故當自警團成立時即舉李子岐爲團長該李君曾卒業於軍官學校熟諳軍事調度有方故該村人民受二君之惠而得高枕無憂云

獨立營換領新槍

本鎭駐防之獨立第一營唐營長昨奉司令部電令領換新槍故於十八日晨率第三連士兵一百名至通化領來一三式步槍三百支分發各連以剿匪應用同時並將不堪用之舊槍繳還云

樺皮廠

各機關籌備舉行
慶祝式及娛樂
開會推選人員分担其事
官民會辦秧歌上街表演

本鎭商會招集各機關首領及紳商等連日開會討論籌備慶祝儀式及娛樂等項已誌昨報茲將當日議決吉期禮式及分擔其事人員列左

總務股趙俊卿李唐臣吳雲閣路澤浦文書股隋漢章詹香谷李樹和曹景海禮儀股趙錫純高佩石朱新亭張國藩庶務股員增王文崗孔靜軒會計股劉力田李會興宣傳股趙錫純李貫一趙維東交際股兼招待陳子岐程克耕娛樂股張宣三楊益五王鳳岐劉名久陳玉衡王佐忱裕成祥慶豐潤劉玉書齊備股趙承章王德馨王珍渥梓鈞

滿洲建國忽二載餘政治清明胡匪絕跡人民得享安居樂業無不仰首頌德當此皇帝登極大典乃千載難逢之佳期於是官民合辦之慶祝事宜隆重異常在集場中心高搭龍棚赴站道口搭屏風兩座均五色彩繩包成花樣由各商號選拔優秀青年槪五十名辦作秧歌今日在商會院內扮裝演習均扮成劇製小放牛花爲媒王小起脚錯中錯鐵公緣打皂白草山瞎子觀燈翠屏山推車拾玉鐲等數樣明日赴街表演必有一番盛況云

双城

葯房自衛槍
被胡匪搶去

本城北二道街四分所界內華信藥房內於昨晚六時許突來胡匪二名操本土口音身材一高一矮一穿青棉袍一著青制服當即拿槍威嚇藥房執事人劉某勒要金錢首飾槍枝劉恐其肆惡不敢隱瞞遂將自來德槍一支擼桿槍一支金鐲子一個哈洋十餘元完全拿出二匪將該槍枝物品收妥奪門遠颺矣該執事人遂到官署報告經官署一再偵緝終無消息現在街中一般人評議華信藥房被搶一案執事人家中有自衛槍枝現時執政登極大典之際縣署佈告暫收民槍執事人有長收槍的惡作劇此種議論是否屬實容訪再誌

延吉

梁團長返防

延吉警備三旅七團梁團長客歲因公晉省行抵二道河子地方火車脫軌腿部擦傷曾赴吉林東洋醫院治療業誌前報該團長傷勢日見痊可關心於延邊防務之重要不便久羈院中乃於日前乘京圖東上車力疾返延矣

匪共誤會
自相慘殺

久以和龍縣屬泉水洞方面爲根據地之共匪四十餘名於本月十日晚襲擊鶴山洞並綁去該地居民數人掠牛馬數十匹該匪綁搶即分爲兩隊一隊行抵南泉水洞一隊由小蜜蜂溝出嶺亦向泉水洞兩隊相遇以昏夜不辨誤認爲討伐軍双方當即射擊一時許忽一隊揚青大白日旗於是始知誤會停止射擊結果該共匪竟死亡五人云

大荒溝共匪
被軍警擊退

間島日本守備隊接到駐大荒溝守備隊來電報告謂本月二十日午前突然發現大股共匪襲擊該隊防所我隊當即應戰激射數小時之久始將匪賊擊退該匪敗退之際將附近居民房屋盡付一炬望羅子溝方面竄逃矣

開魯

札省長歸任

興安西分省長札噶爾氏前因公赴林西業誌本報茲於十九日午後一點許該省長同省興五等聯袂返來開邑各機關齊往西門外迎迓云

劉隊長被匪架走

本邑第四區自衛團劉隊長於月十七日出發赴本區境內剿匪遇有匪首報字海霞海青等部共五百餘名該團官兵共二十八名互相射擊一點餘鐘被匪將劉隊長捉住架往西南逃去云

本溪

自衛團游擊隊
捉獲兩胡匪

本溪縣自衛團游擊隊隊長孫廷氏於廿三日率隊五十餘名在歡喜嶺興隆山等處搜剿匪賊當在小鹹子溝地方捉獲匪人楊風春一名又在南三家子捉獲匪人趙海多一名並得自來得手槍一枝當即押解到縣依法訊辦云

耿莊子

邢署長盡心職責

海城耿庄子警察署長邢長貴氏爲人和平練達精通日語熱心公務久充日滿要職自蒞任以來對於署內一切力謀整頓凡屬舊弊陋習革除一新辭嚴署員各守職責不准營私舞弊對於地方治安尤加注意又以執政登極大典在即誠恐地方有不良份子藉端滋擾於是對職守施行警戒密佈警網嚴禁賭博不分晝夜不眠不休親自查勤地方平安路不拾遺夜不閉戶各界首領士紳以及民衆無不讚許得享安居樂業均感邢署長之德政也

瑣聞

△高脚會眞熱鬧

(開魯)本邑中大街西頭路南張墨林氏及丁會久孫在田等三人因新正暇期並爲興通地面歡迎三月一日登極大典湊辦高蹺花會定名爲民衆同樂會共招集人員八十餘名於廿一日赴各機關及沿街遊行閑觀者人山人海爭前恐後擁擠觀望男婦老幼不下三千餘人視此審正月邑之興通熱鬧從來開邑實無此種之盛況云

△煙妓生涯日盛

(撫順)邑永安里同樂煙館女招待富品卿年產也短髮旗袍年方二九姿色過人對於一般遊客及煙癮君子均一視同仁殷勤招待是以一般煙客均爭先造訪不暇聞近日該招待忙得異常較比別招待生涯利市之倍云

△把頭毆打商人

(撫順)龍鳳坑楊把頭名不詳近日不知由何處辦來大宗白菜挨門相送以便仗勢商價出售藉獲漁利個々敢怒而不敢言雖價高也只可自認吃虧默々留下月之廿五日十二時許楊某與日站德慶長肉舖硬送一千數百斤該舖掌櫃因新年在即價値又高消售困難婉言拒絕楊某以爲當面碰了釘子老羞變成怒先致言語中漫罵後乃動武一個非要留下白菜一個是定然也不能要二人打得難解難分後經魯仲連說合乃歸了結了云

△戲園觀客擁擠

(綏中)本邑南關街西經郭耀廷暨賈某者組設評戲一班並由關內邀到優等坤伶劉素貞邱月雲趙月舫及名角八人樂等共三十餘名業於本月二十日開演第一日爲劉素貞與趙月舫合演杜十娘百寶箱唱作俱佳頗能叫座是日打錢竟達百元足見王道樂土人民安居樂業無憂無慮煥然一新矣

△司法公署遷移

(綏中)本縣司法公署近因辦公地址狹窄現奉高等法院訓令遷移警務局院內至警務局則奉縣署命令移居司法署院內兩相調換而警務局因與縣公署較近關於辦公期文件以期捷便而利統轄聞將於本月二十五前後互相遷移矣

△玩童罵騎車人

(綏中)城內西頭條胡同有某甲因晚飯後消遣騎有自轉車一乘正在往來學騎快樂之際有某姓群兒在門外玩耍忽見騎車之人即群聲嚷叫那溜人不是人學會兎子騎洋驢連嚷三次惹起該某甲大怒而特怒大罵無知小兒祖爺爺祖奶奶個不休群兒見某甲眞怒始大懼怕打而逃走無蹤矣

△實興醬房失愼

(吉林)警察第一區界敎育廳東陽壁路西實興泉醋醬房忽於二十四日晚八時後院儲室香油缸因凍凝用木炭火圍不戒於火致將缸內香油燃着一時黑煙直起火光冲天警察暨消防隊聞訊趕到立刻將火撲滅並未延及他房亦云幸矣

△嘉賓經營得法

(洮南)九如街嘉賓別墅鴉片零賣所主人王耀山氏人品端方老誠持重幹練有爲查王君歷充行政及稅務機關之要職多年經驗宏富素孚衆望對於鴉片事宜堪稱熟手但創辦嘉賓別墅以來力加整頓室內寬潤潔淨侍役招待殷勤和藹而煙份特別加大氣味芬芳雅室近日煙客絡繹不絕可謂王君經營得法前途發展無可限量云

△木廠設立分號

(洮南)富文街永豐木廠執事李養泉者於洮創立永豐木廠數年以來營業日見發展信用卓著於上月間會在齊齊哈爾設立永豐工廠分號專做東西兩洋新式椅棹等傢俱及包做種種工程事宜現派石級三年爲該分號經理查石君少年英俊品學兼優且精通日語對於木業工程等事深有經驗想石君此番經理該分號一切定能勝其任云

△七間房之火警

(洮南)七間房飯館閆香居於昨日午前十時許因供俸胡仙太爺之燒香火忽然燃焚紙片繼而火起其櫃員等均不知也及燃至屋頂火光冲天斯時東市場分所守望警上瞥見一面鳴笛一面拍電話通知消防隊極力捕救以致未及鄰戶亦可謂不幸之幸也結果火燃至十二時始息計焚房六間屋內傢具約値數百元之損失當時東市場分所即將起火原因備文及事主一併送交一署現一署又轉送縣公署云

△天花時疫蔓延

(延吉)延埠地多山林每逢雨雪稀少之年必然暴風日熾不息自今春以還雨雪未落天乾地燥塵土飄颺以致人時有感冐者近數日來天花流行時疫隨之而至中西醫士大有席不暇暖之勢不知當局者將設何法以挽此時疫之危險云

△逸犯又被弋獲

(延吉)茲據龍井村來人談該埠警務督察員王鈺本月十八日晚十二時許出勤元順街之際突聞鐐聲叮噹嘩啦之聲不絕乃見一鮮人形跡可疑腿上鐐聲嘩啦立即將其弋獲帶所審訊始知是緝私隊在押人犯該警局於次日通知緝私隊將犯人帶回原隊云

△車店營業不佳

(鐵嶺)去秋因爲糧石太賤距城三四十里的農戶們進城賣糧均當天回家不住店所以各大車店的營業都不甚好賠錢最多的人家是西關公合店計損失六千元左右其他永順合永發店均賠一二千元尙有賠累幾百元的很多至於賺錢的人家實不很多云

△照像館營業好

(鐵嶺)近日爲市民安樂的時候一般市民均找安閑的消遣興工作飯後修容衣新衣無事而思照像因之各照像館營業大見起色尤其是縣署西邊路南的鐵嶺照像館營業特別的好因爲該號的房間是去歲新蓋的一切佈景花盆等均爲新製光線也好鏡頭也大所以一般照像的人們均趨之若鶩大有應接不暇的形勢云

△破獲賭局八起

(鐵嶺)警務當局對於地方的治安無微不至近日鑒於舊年的正月一般被習慣所薰染視賭具爲第一消遣品的市民們在這一年工作中的快活日期又思大賭而特賭殊不知賭的性質非僅輸錢地方的安危實有關係若不嚴加禁止則將遺害地方是以令所屬警察嚴加查捉經警局人員與九區署長石玉如的督飭之下已先後捉獲賭局八起若平康的翠喜鳳鳴均先後被抓近日不聞有賭局的消息矣

△無錢還債自刎

(圍場縣)本城頭道橫街有姜姓男子一名因手中拮据竟將其友人所賣人口之欵暗自支去化了經其友人催要此欵該姜某羞愧難當竟爾持短刀自刎幸有人力救雖血流如注然

△煤價百斤四角

(新立屯)本鎭燃料向來仰給於阜新煤礦因交通不便皆以牛馬載運舊年前煤之大塊者百斤六角小塊五角造舊年已過天氣和暖煤店生意蕭條自不看利致煤價跌落大塊五角小塊四角其所餘煤面無人過問云

△集市又行熱鬧

(新立屯)本邑地處大通支線中樞乃出產粮食之要地向來出入本鎭貨物皆以火車運行如農人購買日用所需物品皆在一四七之集市舊臘年終亦爲休市現値春節已過今乃舊歷正月十一之集市所以人山人海街頭人滿萬巷不空商家實項大見起色即是小挑小床攤亦利市三倍大有昇平氣象

△鴉片營業不佳

(新立屯)本鎭鴉片小賣所自去歲開張以來賣項即不起色每日賣錢不過廿元左右僅可維持生活舊年結賬聞未得利幸未折去資本及至春節以來仍不見多賣殊不知原因何在

△基督教設講壇

(瓦房店)本埠基督教會在此新春閑散中特定自月之六日起古曆至同月十日止延請著名牧師大開講壇以徹後生聞該會宣講時聽者頗多惟惜屋宇窄狹引爲歉仄耳

△少女受辱服毒

(瓦房店)距市數里之呂家溝屯居有孫姓者務農爲業生女十九歲頗有姿色於本月二十一日晚忽爲人奸侮該女因羞愧難當乃於翌晨六句鐘時吞服爛礬希圖自殺後被家人發見急延醫療治但能否治愈尙未可知云

△各種元宵出現

(瓦房店)新市街永樂天飯店主人孫秀峰君現以舊年渡過燈節瞬臨彼時士農工賈莫不需用元宵以資食進茲爲迎合各界需用起見特製元宵多種以備各界前往購用而免遺憾

△旅館財東仗義

(山海關)本城車站大同棧旅館生意係去夏四人合資所設自開幕歷兩月餘因賠累即行歇業衆東經數次計議始將該生意推歸當財東錫三一人獨資接收餘三財東甘願立字淨身退出而當錫三念財東內有陳某者年老無靠已失自給能力不忍其害於苦境乃覓與陳某立兌不擔賠錢身股五厘且令其終身上櫃服務是此可爲財東仗義疏財該生意定必興隆無涯矣

△零賣准增五人

(伊通)本縣呈請增設鴉片零賣所者已傳數月於昨奉到省令批准五人計孫辟武在(二十家子)華永富在(下二台子)王毓田在(赫爾蘇)陳瑞五在(縣城內)邵德忠在(二十家子)省令原限四人因呈請者多今番又多批准一人云

△天一香物價廉

(東豐)縣官當大街商號天一香係文具紙張書籍茶葉營業開設十有四月其營業之進步大有一日千里之勢因該號備各貨物均係新時代新國家需用貨物而售價低廉更無欺詐招待和氣故縣境各界無不往購貨現聞該號新奇文具各種茗茶均已到齊想賜顧者絡繹不絕矣

△定期施種牛痘

(東豐)縣公署請領牛痘五千枚業於本月六日發給到縣警務局宋錫武指導官松井橋柏原諸公核議之後現由安股長楊九鵬擬定種痘標以廣宣傳並於八日在縣署科局及警隊等機關引種十在人和醫院康而壽樂房濟醫社三處舉行無料種痘凡民衆萬勿錯過機會才好

△實行施種牛痘

(蓋平)縣公署前奉省令飭商民人等無論男女一律種奉令後業於一月六日實行種地址假南北會館東關救院等四處除不滿百日嬰孩六十以上不種外一概施種云

△太平秧歌登市

(錦縣)鎭商民爲謀同樂消起見特由商民主爲糾合成太平秧歌一夥計二十餘人搭傳脂扮演各角色於月之廿日由倡首者導引之下已同近各村屯舞要矣村姑愚農觀者頗衆云

△菜園飽受虛驚

(岫岩)縣城東香舖胡同程菜園子於月之十九日午后時許秫稭障子不知因何火幸經發見甚早電報商務會防隊飛奔火場竭力施救未被燎原亦云幸矣

△北門外小火警

(双城)一區管界北門外雷公司後院某孀婦家中院內秫稭一千餘捆日昨不知因突然火起當時由四鄰撲滅未燎原後經警局前往偵詢火原因云

△茶園營業發展

(彰武)本縣西南市場民樂園年前因顧客寥寥賠累甚自過舊年以來因各界人士在娛樂之期戲園座客爆滿擠大有人滿之患每日能有七十元之收入非常發展云

△義陞長已倒閉

(彰武)去歲因地方豐收牛過剩粮價疲落影響農商在年前商號荒閉者七八家中街路北義陞長亦因營業條又攤遭人命官司營業維持於昨已實行關閉矣

△娼窰員行增價

(撫順)本埠永安里組合事所於舊歷正月二日招集各長各董事長數十家開全議議決開盤比客歲增加一條子增二毛住局增四毛計子三毛拉條子一元住局二想置此經濟奇緊之時妓館然而漲價必受大大之影響以故今正遊客漸稀各各足不前云觀之比去歲事天壤之別云云

再版又三版

本書每部內附自動共益票奉贈購者諸君利用此票則

不費分文可得此書

仿元人繪圖 三國演義 出版

本社特覓善本之三國演義、並請名畫家繪圖、逐圖插入文中、現已印成發行、茲將其特點畧述如左。

●特點(一)本書圖像悉仿元繪、與近代坊間刻本之繪圖、逈不相同、蓋因日本內閣文庫藏有元刻三國志平話一部（此書今祇二部一部尚在中國）其中所繪圖像、與今日流行之演義刻本、頗多懸殊觀圖中人物服飾器用等等可見今人歷史上之想像較元代實大有變遷此書既爲稀世珍籍、本報乃特請日本名畫家香月倘先生依原本逐次仿繪、不爽毫厘、可稱藝苑之佳作不第足供考證已也

●特點(二)原書爲一百二十回、本書所繪圖像則達二百七十二圖、每一回目插入二圖或三圖、較今日流行本之圖像大爲增加、足能引起閱者之興味

●特點(三)本書係裝成一單行本較之一部分裝數本不致有殘缺之弊、且亦便於携帶

●特點(四)本書係用洋裝、書面美觀、關於印刷上、則字跡淸晰、大小適宜、決無傷及目力之虞

定價⊙滿洲國幣壹元五角
代價先惠郵資不要
倘若掛號外加一角

總發行所 滿洲報社出版部
大連市常盤町二十九番地
（經理部電話四〇三四番）

發售處

大連沙河口大正通 啓明書社（電話九四二七番）
同 西崗子大龍街 啓化書社（電話五〇三一番）
同 西崗子大龍街 聚勝堂書局
同 西崗子平和街 新昌號（電話三八四七番）
同 西崗街 協源茂（電話五七五九番）
同 得勝街 廣合成
同 浪速町 協茂盛（電話四六三二番）
同 浪速町 中央文具店（電話六五五五）
同 東鄉町 聚勝堂書局
同 連鎖商店街 右文閣（電話三三一五番）
同 長發祥書房

同 日新書局（電話五五六號）
復縣 天德福書舖
公主嶺 河南 春瑞祥書局
奉天市 鼓樓北 福陞北號（電話三六四〇號）
同 同 同大印書館（電話二七二七號）
同 同 章福記書局
同 鼓樓南 關東印書館（電話二九四三號）
同 軍署大街 震泰報館（電話四二一七號）
同 商埠地南市場 文化廣播社（電話四三五四號）
安東 財神廟街 宏文書局
吉林 河南街 裕興書莊（電話七五八號）
同 同 萬順德書莊（電話六六七號）
同 河南街西頭 成文厚書局

新京 大馬路 德和義書局
同 老德和昶（電話三三五二）
同 北門外 同文書局
哈爾濱 道外 極東派報社
同 道外 震東報社
江省泰安鎮南大街 德盛利
延吉 東大街 新文書社（電話十八號）
鐵嶺 西門裏 新華書局
遼陽城內東大街 源興仁（電話二六七號）
同 二道街 義平書局
營口 永世街 亞州派報社（電話一三七三號）
貔子窩 西街 仁術堂
（其他各地有名書局及各地滿洲報分社）

言罷大笑。蔣幹面如土色。瑜復携幹入帳、會諸將再飲因指諸將曰：「此皆江東之英傑。今日此會、可名『群英會』。」飲至天晚點上燈燭、瑜自起舞劍作歌、歌曰：

「丈夫處世兮立功名、立功名兮慰平生。慰平生兮吾將醉、吾將醉兮發狂吟！」

歌罷、滿座歡笑。至夜深幹辭曰：「不勝酒力矣。」瑜命撤席、諸將辭出。瑜曰：「久不與子翼同榻、今宵抵足而眠。」於是佯作大醉之狀、携幹入帳共寢。瑜和衣臥倒嘔吐狼藉。蔣幹如何睡得著伏枕聽時軍中鼓打二更、起視殘燈尚明。看周瑜時、鼻息如雷。幹見帳內桌上、堆著一卷文書、乃起牀偸視之、卻都是往來書信。內有一封、上寫「蔡瑁張允謹封。」幹大驚、暗讀之。書畧曰：「某等降曹、非圖仕祿、迫於勢耳。今已賺北軍困於寨中、但得其便、即將曹賊之首、獻於麾下。早晚人到、便有關報。幸勿見疑。先此敬覆。」

檳城勤勞兄弟們
稱其精力恢復由於服用
韋廉士醫生紅色補丸

林石福君玉照

林石生君玉照

『我們應該服點補品充補一年所耗之精力』是乃家庭此刻之常談當然你們辛苦一年是值得這麼一補的但要知道補品効力偉大而又穩妥可靠者首推韋廉士醫生紅色補丸此丸一入人身便成潔淨稠紅之血液有此血液流佈血管則腦強胃健力足神充恢復康強意中事矣南洋檳城義福街廿八號華籍泉州華僑林君石生石福兩個兄弟們來書可爲個中證例之一茲錄其書於下林君石生書云『予因過勞身體大壞精神疲倦飲食不思各藥無效乃從友勸試服韋廉士醫生紅色補丸諸症隨減續服數瓶精神頓增體力壯旺今已十分康健矣感感』林君石福書云『鄙因勞傷身體虛弱作事易倦飲食少進後知家兄係服韋廉士醫生紅色補丸而得康健乃亦服之果然體重漸益體力漸增服不數瓶壯健如昔故深佩此丸之良效也』韋廉士醫生紅色補丸補血健腦馳名環宇五十有年統治諸虛百損胃呆肌瘦未老先衰夜不能眠各種痛瘋腦疼以及婦科各症如尊處無從購買此丸可向上海江西路四五一號韋廉士醫生藥局函購每瓶一元五角六瓶八元郵費不取

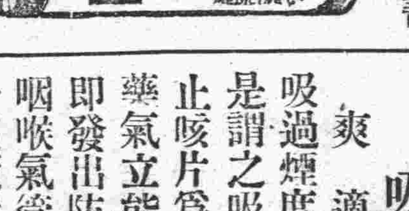

敝局廿三年之月份牌繪畫陽單騎救主之圖佈景設色盡極美妙現已開始照常奉送凡有韋廉士醫生紅色補丸包上之藍圓牌兩個者均可寄來掉換此月份牌一張四個兩張餘類推但所存不多速送爲妙

吸煙喉患
爽適有效之治法

吸過煙度每易發生喉膜炎腫而起疼痛是謂之吸煙喉患治之之藥韋廉士吸入止咳片爲最爽適最有效此藥片美味之藥氣立能靈炎止痛片在口中緩緩鎔化即發出防腐止痛之芬芳氣體入鼻觀下咽喉氣管而達于肺此外其固體治療成分復隨唾液緩流入喉另奏良效且此片在口自能不想吸煙以免重患故凡吸煙者應常備此片含之俾精神振發免吸煙過度喉胸病症各藥房均有出售每瓶大洋一元或直向上海江西路四五一號韋廉士醫生藥局購備每瓶一元二角郵費免收

益體母 VITMOL

純益體母
主治
補虛健腦
血虧力弱
胃呆食滯
營養不良

肺癆病令人可怕 益體母實乃救星

複方益體母爲專治肺癆滋補聖藥即傷風咳嗽痰臭痰壅氣管炎等症此乃各大醫師經驗証明有效世界唯一之妙藥也

另備說明書函索即寄

複方益體母
主治
各期肺病
傷風咳嗽
久咳咯血
療肺•豁痰

總經理 英商老晉隆洋行有限公司
奉天分行大西邊門外一三九

分售處 各地各大藥房

大連

呈空前未有之大盛況 登極大典慶祝會

官紳各界一時畢集長者町廣場 大連三商會並向新京拍電祝賀

爲慶祝滿洲國帝制實施，皇帝登極大典，由大連市役所、大連市商會、大連西崗商會、西大連商會、大連商工會議所等之發起，主催之下，開慶祝之祝賀式，於今日（一日）上午十一時，在大連新起街大連地方法院前舉行之

一、祝賀式，三月一日上午十一時於長者町廣場即地方法院前之空地

二、旗行列，三月一日，上午十時

出發地，各學校由學校出發

行進路，各學校各自定之，遊行之路，要在滿洲國人街巷通行

出發時間，定爲十時，但依距式場之遠近，各自適宜定之

大連市三商會方面，亦均各自由商會門前出發，直赴式場

三、祝賀宴，三月一日正午十二時，在大連二中學校講堂，會費金五角，滿日人士隨意參加，但在二月二十八日以前加入之

△祝賀式之順序

一、開式

二、滿洲國國歌 合唱

三、大連市長式詞

四、滿洲國人代表祝詞

五、滿洲國皇帝陛下萬歲三唱，大連市長發聲

在式典完了，解散之後，即在式場有商會方面組辦之太平歌，高脚等，由式場出發遊行市內各街，本日（一日）之大連市內全市滿日商民均行休息一日，以資慶祝，各戶無不懸燈結彩，歡呼慶祝，又加之正在舊正月十六日十五日晚起，市內各町花燈花炮，滿呈慶祝之氣味，除祝賀式場決議祝電，即行拍發，大連市商會有左記之祝電，於一日晨七時即拍發，其原文如下

新京國務院鄭總理鑒，登極大典，大連市商會會長張本政，副會長邵愼亭，劉仙洲等，率全體商民同叩賀

大連市商會西崗商會，及各紳商門前，無不高搭松枝牌樓，高掛滿日國旗，飾着有祝賀的深意

大連青年小會，學校學生，亦行參列大典祝賀式，由校長趙舜臣氏以下教職員之引率四五百名的上級學生，亦執旗遊行於街內，直於上午十一時直達式場

電鐵籃球隊 職員已改選

本埠滿電電鐵課人員，組織的電鐵籃球隊職員現已改選，今將改選職員，列左

顧問，李廣德，指導李義棟

正隊長張備卿，副隊長隋永祿，幹事趙學賓，宋善才，文牘李浩德外交汪福東

自動車更變時間

滿電電鐵課，自動車部，際及現入春季，晝長夜短，故自動車運轉時間，頗有延長的必要，不然乘客極感不便，茲即決定自三月一日起，將市內外合乘自動車運轉時間一律變更，如左

△旅大北線，午前七點三十分，九點三十分兩次，午後三點三十分，五點三十分兩次

△旅大南線，午前七點，午後九點增發兩次

△金普線，午前八點十分，十點十分，午後兩點十分，四點十分

△日本橋，沙河口驛兩線，自午前七點至午後十點半

△甘井子線，午前七點至午後九點

△譚家屯，聖德街線，午前七點午後至十一點

慶祝皇帝登極大典 郵局蓋紀念戳

自三月一日起至三日 遞信局已通令各分局

關東廳遞信局，爲紀念慶祝滿洲國皇帝即位大典，自三月一日至三日，三日間，命管內主要郵局，使用紀念消印

△使用局，旅順，新旅順，大連中央，沙河口，大連星個浦，營口，鞍山，遼陽，撫順，奉天，鐵嶺，開原，公主嶺，四平街，新京，安東，等各郵便局

嶺前會官紳商學各界 慶祝皇帝登極

學堂於舉行典禮後 學生村民持旗遊行

皇帝登極，普天同慶，王道樂土，大慶昇平，茲有傳家莊警察官戶上氏，巡捕盛文禮氏，該地日人紳士中村氏，嶺前會長郭義方氏，嶺前普通學堂學務委員林繼□氏，郭習策氏學堂堂長于連壽氏，教員喬蔭召氏金諾氏，村長林繼萬氏及其他該地紳商淑媛人等，特籌辦種種餘興，於三月一日即位大典之日舉行以表祝賀，聞該學堂除於九點行隆重典禮外，並有全體學生持旗遊行，地方則扮有秧歌及夜間提燈等，想屆時花燈彩燭，爆竹喧天，必有一番空前之盛況云

皇帝踐祚頌詞

帝澤如春

袁金鎧

東沙河口商會 寺溝商民會 均懸旗結彩 深表祝賀意

再沙河口東部商民聯合會，亦爲慶祝大典，除在會事務所門前掛旗結彩祝賀之外，該由會長趙成德氏，副會長王振東氏等率同會董會員五十餘名，亦作旗行列，赴式場參加祝賀大典

東部寺兒溝商民會，亦同一的舉行，懸旗結彩，亦由全體董事及會員等，於一日上午十時，由郭子珍會長，王緒興高振榮兩副會長，率同全體董事及會員等，在會所集齊，同赴大連，地方法院前之式場參加祝賀式，及祝賀宴等

天暖 庇寒吃粥人漸少 舊正廿日停辦

從此貧黎可得自由謀生 茲再錄最近一週的成績

東西崗商會舉辦的貧民庇寒所，庇寒的人數，和世界紅卍字會分會，承辦的施粥廠領粥的人數，最近因氣暖和日漸減少，兩當局豫定三月五日，即陰曆正月二十日，實行停辦，今將二月十八日至二十四日一週間，庇寒所和施粥廠的人數錄後

△庇寒所▽

十八日 男大三三四、男小一一九、女大九、女小七 共計三八四

十九日 男大三二一、男小二七、女大七、女小七、共計三六二

二十日 男大三二四、男小二七、女大七、女小六 共計三六四

廿一日 男大三一一、男小二一、女大七、女小四、共計三四三

廿二日 男大三〇四、男小一八、女大七、女小四 共計三三三

廿三日 男大二八四、男小一七、女大七、女小四、共計三一二

廿四日 男大二六六、男小一六、女大七、女小四、共計二九三

△施粥廠▽

十八日 男大一五八、男小一四三、女大九一、女小九二、共計四八四

十九日 男大一一八、男小一二九、女大九四、女小一一四、共計四五五

二十日 男大一七九、男小一六〇、女大七九、女小九七、共計五一五

廿一日 男大一六一、男小一六二、女大九七、女小一五三、共計五七三

廿二日 男大一四八、男小二三一、女大六八、女小七七、共計五二四

廿三日 男大二〇三、男小一五九、女大九五、女小一二五、共計五八二

廿四日 男大一八二、男小一七一、女大一一二、女小一四二、共計六〇七、

總計男大一一四九、男小一一五五、女大六三六、女小八〇〇、統計三千七百四十八人

老夫娶少妻 竟請求離異

市內北崗子七番地居住之馬車夫，梁學仁五十一歲，妻王氏年二十三歲，於民國十八年，在河北省爲人作妾，後被賣入娼窰，依門賣笑爲生，後經現夫梁學仁，出洋二百圓贖出爲妻，奈因其夫年老，極感不快，乃有離異意，竟於日前向小崗子警察署，提出離婚書願，求警署判斷離婚，以便另找年青的享受快樂生活

私帶人造絲犯案

原籍瓦房店，現充滿鐵沙河口鐵道工場修繕機關車職之劉慶善年三十歲，於二十七日午后，將豫乘車歸還鄉里度元宵節，孰意在沙河口站站台候車房候車之際，被沙河口驛出所警官檢舉，發見所持包內，藏有數十尺人造絲，企圖瞞漏官憲，免徵稅金，貪小便宜，當即被警官帶至署內，押入留置場以儆將來

專詐欺找零錢 竟敢橫行於大連市

警察署派專員嚴行搜捕

市內各所不時出沒詐欺漢，並有專竊自轉車賊，如在商家買物時，將物買妥，假稱有十圓紙幣，豫索找零錢，或故說忘了錢包，先索找零錢，或將竊得的自轉車作押錢，騙取現金的巧妙法術，層出不已，大連警察署，特組織特別搜查班，專捕此等詐欺犯，自入二月以來，被害的實額，已達五十餘件，尤以朝日廣場，神明町，南山麓一帶爲最多，且多係利用空宅較多的町域，詐騙現金或金屬品，以其未曾留下指紋考之，或多係前科犯人所爲

膠州縣政府來電 感謝逮捕綁匪

將特派專員引渡回山東 嚴懲罪大惡極的七匪徒

小崗子警察署，於本月中旬接到山東膠州縣政府佈署，聞知祜恒（祜爲耿受祜，恒爲劉子恒，皆綁匪名，故名爲祜恒幫）綁匪頭目毛開，在膠州縣搶奪殺人，放火綁票作惡後，即潛逃來連，伏藏於市內，於是小崗子警署由二重司法主任指揮之下，全體刑事，晝夜到處徹底捕獲，不數日即於市內秋月町二番地，懷德里院內將頭目毛開逮捕，押入囹圄，拷問餘匪所落後，經努力搜獲的結果，將餘匪一網打盡，該署處當即電知膠州縣政府，縣政府得電，立即覆電陳謝，今將二十七日晨，小崗子警察署，接來的電報原文錄後

刑事長鑒，綁匪祜恒，先後緝獲，感何可言，陳請敝縣行文引渡，併後到連酬勞

徘徊中遇捕 果是刧路賊

市內若狹町一百七十八番地居住之重野紫子，於本月二十四日午后四點多鐘，乘車前往市內白菊町友人處辦事途中，行至白菊町一五十三番地，拐角之際，突然闖出一名年約三十歲左右之惡徒，上前將重野所攜的皮包奪之而逃，包內只有金票兩圓餘，重野被竊後，立即報告沙河口警察署，警署得報乃四出緝獲犯人，不意於二十七日下午十時許，在市內劉家屯徘徊物色中，被沙河口警察署宮刑事發見，向前逮捕，繫之署內，審問之下，彼供在白菊町，刧路不諱，原籍山東省福山縣人，姓劉名炳南年三十歲，目下尚在審訊餘罪中

逃妻又找着

市內黃金町一百十一番地，居住之趙金章，髮妻王氏，

在山東久慣爲匪 來連自投法網

徘徊於文化台車站欲何爲 供稱曾竊韓復渠部下手槍

大連警察署員，二十七日下午兩點多鐘，在市內文化台電車停留所附近，逮捕一指名山東匪賊，當經帶至署內嚴重審訊的結果，判明爲原籍山東省人賈玉亭（二十六歲）於民國二十年，竊去韓復渠所管呂雲甫旅長部下六挺手槍，遂投入在平度縣的匪賊頭目潘吉顯帮，屢在平度縣一帶橫行，後被韓軍討伐隊追跡，即逃往天津，由奉天來連，投宿於市外石道街楊姓家，不意墜落法網，身入囹圄

新設提莊部

一樓 各種毛衣八折

二樓 絨綫 閃花緞 六扣

眞毛葛 上海綫呢 七扣

大宗皮貨八五扣（附設二樓）

德泰百貨店 大連奧町五五番地 代表電話四一八七（十二）

電話商會 今遷移於西通九三 地點常盤橋東西通入口路南

電話 買賣、無費辦理手續、並出貨薄利金融

電話商會 大連市西通九三番 電話三八九〇

大連案內社 諸君之文明器具或需求出讓請利用弊社

電話 寶買專門並無費辦理手續及出貨薄利金融

土地家屋 寶買金融

大連市西通一一〇 大連案內社 電話二六六三 二九九八

各科診療病室完備 岐山醫院 醫師 楊鳳鳴 小崗子平康街五十七番地 電話四六五一

一年之計在於春 春裝衣料新品備齊

繡花綢緞類 織花縐錦類 印花絨葛類 控花綃絹類 西裝呢絨類

—花色—考究 —價格—低廉

大連市奧町 瑞康百貨店 門市部電話六九五六番 批發部電話長六四〇八番

東北飯店廣告

專門西洋番菜東亞雞素燒今由名地特聘番菜專門廚師詳細研究式新味富價格從廉以便各界宴會便酌之應用愛顧諸君倍舊關照不勝感激之至

大連市西崗平和街一番地 東北飯店主人啓 電話二一三六六番

商業鉛字局廣告

啓者本號新由日本購來萬能鑄造機專作新聞社及印刷所用各種活字品質健硬價格從廉凡惠顧者莫不譜賞今爲以廣招徠起見恐未週知特此聲明

初號一個七錢 一號一個三錢五 二號一個一錢五

三號一個一錢 四號一個六厘 五號一個二厘五

六號一個三厘 七號一個五厘 九ポイント一個二厘五

セポイント三厘 九ポルビ三厘五 七ポルビ三厘五

以上不及備載凡印刷所用込物英文日文丸形ゴヂック歐文數碼花形木盤應有盡有倘蒙賜顧函索樣品照寄不悞

大連市東鄉町四十六番地 電話二一七五六 商業鉛字局謹啓

大連市西通六十四番地 眼科 王仁醫院 電話六七五二號 地址在常盤橋西廣場電車道中間路北便是

五淋新藥發賣 得利格諾賓（Dorigon obin）

班爲大阪醫科大學醫學士福原正義先生所創製爲慢性急性五淋之新藥一經服用確能立奏效果

一盒（五日分金一元五角）（十日分金三元）

總發賣元 日本橋藥局 大連市信濃町四十四番地 電話八三六二番 振替大連四四九七

大連 協茂盛綢緞皮貨莊廣告

本號應時運到呢絨衣料花色奇麗大宗皮貨亦皆到齊種類繁多不及備載化粧物品寰球雜貨猶甚齊全各界應需應有盡有定價劃一格外低廉並備禮券餽送甚便惠顧諸君尚希駕臨是荷

地址浪速町五十番地電話長五四五三 長四六三二番 長四九八八

分號協茂東綢緞莊 奧町五十四番地 電話五〇四七番

聲明遺失印鑑作廢

鄙人所用之印鑑不愼何時遺失若有拾得爲作意外者概作無効恐未週知特此聲明

大連市信濃町市場六一號 順和興主人 馬省三謹啓

宏濟大舞臺 佛如公司

地址街裡奧町五十一番地（電話二七二五二番）

▶重金禮聘上海三星舞臺全體文武乾坤藝員初次來連登臺起演◀

三月一日（即舊曆正月十六）禮拜四日早演（全體藝員各演拿手好戲）

全班合演

大登寶殿 ❖ 天上斗牛宮

（十六夜接續新排轟動上海奧妙幻術西洋活動機關布景新戲六點半開演十一點止）

韓素秋 王洲瀛 韓素蘭 增長勝 王玉鳳 王奎君 鄭昇麟 景韻琴 劉五立 應寶蓮 吳翠雲 吳桂芬 王合雲 毛彩鳳

陳鴻奎 王文娟 趙如泉 金素琴 陳筱穆 韓奉來 千占元

▶適和樓會友收徒弟◎歐陽德智綁活財神◀

六本彭公案

齒科、矯正、口腔、外科、 岡本齒科醫院 大連市西通十一 小島ビル二階

穿洋服諸君注意!!

本號在連十有餘年，洋服材料花樣時新，新由上海請到技師，諸君欲穿英國呢絨，向來販賣英國呢絨，竟達一千餘種之多，洋服手工精上加精，請到敝號參觀選擇

升昌祥 呢絨洋服店 大連市監部通 電話二一七五五番

金旛承瑞玉律同春本號應時運到最新式時髦流行之衣料非特艷麗悅目且定價尤格外低廉各界垂顧祇知言弗謬也

大連市平和街三十番地 新昌號綢緞百貨店啓 電話 零售部三八四七番 批發部長四〇〇四番

美術上等禮品

題欵刻字不另加價

最新發明 電刻銀盾 銀鼎銀杯 銀屏鐵聯 光彩奪目 美麗無比 贈送親友 非常歡迎 點綴廳堂 特別雅觀

新京大馬路 愼昌眼鏡鐘表公司

新京大馬路 及時眼鏡鐘表公司

吉林河南街 愼昌眼鏡鐘表公司

大連浪速町 愼昌眼鏡鐘表公司

茶是 招待來賓的好僕役 贈送親友的好禮物 清神爽氣的好消遣 促膝談心的好興奮

敝號迎時到來新茶種樣全齊任君需求不變愛顧特別歡迎

大連市西崗警察署前 德生茶莊謹啓 電話二一六八三番

關於滿洲國之防空

關東軍司令部 陸軍航空兵中佐 鳥田隆一

一、國土防空之必要

航空機之實現、是將戰鬪之方式、自平面而導入立體、更爲擴張之範圍、自第一戰線延至其後方本國土之全地域使均劃爲戰場

從來之戰爭、於陸戰能將敵軍擊潰、於海戰能防敵艦來襲、即可保全國家江山、自有航空機出世以來、對於自大空侵襲之强敵、若不講新防禦法、國防不得稱爲完備若無防空、即無國防、其因亦實存於此

今日之航空機、於各點持有長足進步、除暴風而外不拘陰晴、不分晝夜、亦得任意飛行、將此利用於軍事上施以裝備改善、能是其絕大威力、特於攻擊威力倍大、以此對於今後之戰爭、以其遠大行動距離與多量之携行爆彈、開戰同時、須犧牲莫大之時日與經費、始可臻此戰爭最後之目標、侵入敵之國土內、發揮炸彈、發火彈爲杜絕亦、以致不能繼續作戰、近世之戰爭、是應國民總意之國民戰、同時於各種戰鬪、須多數之兵器藥材與軍需品等、亦可謂材料戰、毒瓦斯彈、細菌彈、等之强大威力、或使敵之大都市化爲灰燼、或停止敵之諸工業之活動、或破壞敵之交通線等、其結果斷絕敵國活動之根源、使敵國民陷於恐怖不安飢渴等之狀態、不但失却一國之生存機能、即敵之軍隊調遣集散及軍需品之供給以故如上述之空軍施行攻擊可謂近世戰爭之最良手段

英國之軍事研究家『斯培德』對於國土空中戰之效果、曾述『將來之戰爭以炸擊市民爲目標、實施組織的大規模之主要作戰、戰爭之勝負於斬壞或海洋以外之處決定之』德國之廢帝『凱瑟爾』對造訪其別宮之新聞記者亦謂『將來之戰爭由空中攻擊歐洲之都市開戰後、於二十四小時以內、歸爲廢墟、持有相當歷史之文明至此亦必告終』、莫不對於空中戰之効果、認識頗深、如斯爾今各國對於防空施設之準備、傾注全力、犧牲一切、完備空之國防、爲圖自國之鞏固

二、防空之要領

就理論上國土防空之第一線乃爲征討軍及海軍是也、即以征討軍及海軍將敵之陸海軍擊退、將其航空根據逐出威力圈外、然而實際作戰時因此多有發生各種困難、特於開戰初期、此事更屬絕望國土直接之防空、是爲緊要國土直接防空之手段、最良方法以自國之爆炸機侵入敵國、將其航空工業根本破壞、並如飛行場及航空母艦之航空根據、亦行破壞、掠等敵之航空根據地、今日各國之防空方針、皆注重於是然而因此須準備多數之爆炸隊、即設有完備之部隊、然敵機乘隙來襲、更於政治上與商工業之中心地、對於一國生存有重大關係之要地亦應施以要地直接防空、要地直接防空、可分爲積極的軍事施設、及消極的非軍事施設兩種、茲將要地直接防空之要領、略述其概要如下

甲、積極的防空

要地直接之積極的防空手段、是由積極的攻擊敵機之防空用飛機及高射砲等以及輔助此等活動之機關而成立、此種施設多由軍部擔當之

一、防空監視

防空監視是爲要地防空之耳目、於要地之周圍百數十公里外、配置數線之監視哨、晝夜料望敵機之來襲、發見敵機時、即刻利用各種電氣通信機關、報告於後方此防空監視、以軍部統制組織之、然而其數頗衆、多以警察官青年團等擔當此任

二、防空用飛行機

防空用飛行機使用輕快與上昇力優良之戰鬪機擔當防空第一線、晝夜爲要地防空之主體、晝間單獨、夜間藉照空燈之力、攻擊敵機

三、高射砲及高射機關砲

如上述之防空、用飛機將敵全部擊退時、亦無用飛機之必要、倘若大舉來襲時、以彼我之兵力關係上、不可不講驅敵之法、窺我方戰鬪機之際、侵入內部時、射擊敵機、擾亂敵機之行動、使我方飛機得以施展者、則有高射砲及高射機關砲、高射砲夜間藉聽音機之力、即無照空燈、亦可射擊、然而高射機關砲、夜間非藉照空燈、不克奏効

四、阻塞氣球

阻塞氣球、是將氣球昇起、上繫飛機、設置於敵機來襲頻繁之地、或於特別重要地點、夜間與濃霧時使用之

五、防空通信

防空須多數之通信網多有利用地方通信網、有機密事宜、應設置專用之通信網

乙、消極的防空

上述之積極的防空施設備時、國土即可保全、然而實際上、此種施設實困難、尤其對於、時自大空突然來襲之敵機防禦更爲困難、除上述之軍事施設而外、使敵機不易攻擊、即被擊時、受害亦極微、此種手段、不可不講此項通常由軍部以外擔當之

一、燈火管制

夜間敵機來襲時、使要地及其外周某範圍內之燈火、全部消滅、或遮蔽上空、使敵機不得覓着要地之所在

欲使燈火管制、臨機實施迅速時、須平時將配電系統準備適宜外、倘得訓練市民

二、僞裝遮蔽

受敵機攻擊時、特於要所以發煙遮蔽等法、隱匿其所在、或爲僞裝以欺瞞敵方

三、都市之設備家屋之構造

都市之設備、家屋之構造、平時若不適於防空時、於實施防空上亦爲困難

四、警備消防消毒交通整理

防空實施之際、必起火災、發生毒瓦斯、而多數市民避難地下室、頓呈混雜、對此平時組織防護機關以訓練之

於防空同時、對於流言蜚語、各種不逞之徒、須嚴加防範、此項多由軍部以外當施之

三、結論

關於防空之必要、與防空之要領、其大要已如上述、惟滿洲國之實情如何、不必贅述、亦頗堪置慮也

滿洲境內常置之日本空軍、間接的貢獻滿洲國、爲當然之事、惟日本空軍、另負有重大之職任、如期其爲直接防空、則爲不可能之事、然則滿洲國之防空、付諸等閒乎、決非如是、以現勢觀之、較諸列强更須特爲防空觀諸地圖、立知滿洲國隣接持有强大空軍之大國、且全般地勢、皆爲隣接國所包圍全國土暴露於爆擊機之威力圈內、一旦緩急之時、受敵八之精銳的爆擊機之轟擊、爲意料中事也

依據於大陸之空軍、或自海上來襲之空軍、亦有同樣之關係、斷爲防空上有極不利之立場、萬一滿洲國將來受敵人之空襲、全國國土悉爲敵人之空軍所蹂躪、重要都市、皆爲灰燼、鐵道港灣、盡被破壞無遺、則其結果如何

由是觀之、滿洲國之防空、不可忽視、確爲眉急之重大問題、凡我官民、亟宜樹立方策、以將王道樂土自焦土中救出之、如前所述、完備防空施設、準備適於防空之都市的編成、房屋之構造、平時對於市民施以防空之訓練、能與軍部同樣參加防空戰、爲防空之要務也

關於防空之平時準備、因爲須由政府負責忍痛努力、以便完備防空施設、乃爲當然之事、同時防空與國民之利害、有莫大之關係、國民不僅須依賴政府之設施、與指導、且應有保衛自己的都市之意氣、以競相設施防空、求防空之知識、於是切望在住於滿洲國之諸君子、速與政府同心協力、完備滿洲國之空中國防焉

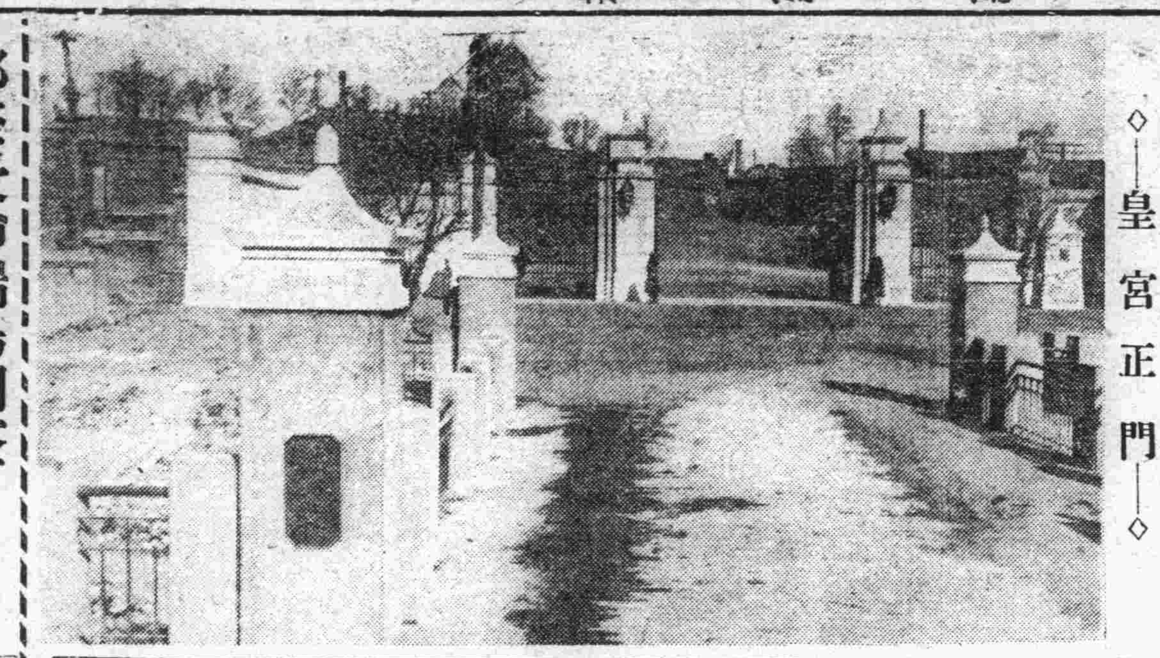

◇——皇宮正門——◇

大典之設備及其他

一、天壇

一、位置　相定宮廷府豫定地杏花村順大廣場之一角淨地

二、構造　計畫方三二〇尺設柵欄內建參列百官並禮官幄舍祭場更限以方一二〇尺週以高十一尺之黃幕設出入口三處其中央北面築天壇

大壇以土築三級高七尺頂上徑二十七尺

大壇東側建皇帝用黃帷幄

二、宮中

正殿(勤民樓)爲登極並執行二日三日饗宴之處

登極場式依照日滿議定書室壁張以黃絹地板敷以緋毛氈裝置華麗之電飾御座所爲古代中國式屋形塗以金泥設三級左右施以槍形裝飾背部張以薄色絹中央置龍花燦爛之玉座左右設帽架左前方階下置御璽臺

宴場之壁塗以金泥地板鋪以毛氈華麗電飾之外側同燈正面設玉座四字形配列參列員之食棹正面之反對面設奏樂室及準備室

三、汽車

因編成正式行列必要車輛派需用處之職員至東京參酌日本帝國宮內省之現制度重新購入乘車二輛供奉車警備車九輛及附側車之自動二輪車六輛

四、皇帝陸軍正裝

軍服大體迎於日本制式之前後一式長外套二列鈕釦以淺藍色絨製之袴附二條黃側章上衣襟全金色刺繡雙龍肩附海軍式肩章上部附蘭花及銀星章三個並蘭花紋章懸金色參謀懸章袖刺繡龜甲形三段之外縫以手織山形金線三條更刺繡國花高梁形

帶爲金製

鈕釦一切爲金色龍形模樣

刀帶、表黑皮、裏黃絨飾

正帽參酌中國古代之型式爲型施以黑塗金飾後現蘭花帽尖被金光色獅子毛帽章以高梁及五色星形形成之

郊祭受命瑞鳥翔空

迎駕歡聲沸騰

頒詔書臨御座百官齊獻頌

光昭歷史的大典盛況記

普天同慶薄海欣忭之良辰國都風光想爲閱者諸君之所樂聞茲將鹵簿沿道景況摩此禿筆畧爲記述一二

是日凡儀仗經行大道早被清道夫掃得乾乾淨淨眞是一塵不留千家萬戶高懸日滿國旗春風蕩舞晨光曦微而慶祝之傳單標語更滿貼於電竿墻頭五光十色雖童年所最愛之一過年一未足方喩◇

早朝策大同大街即擁滿一般民衆爭佔地盤靜候聖駕親臨警備當局更調日滿警官隊五千名總動員出皇宮經朝日通大同廣場以郊際式場沿道警備森嚴水洩不通◇

時在八點警衛小汽車首先開出壓道此時環列候駕之民衆亦各個睜開亮眼振襟鵠立少爲二十數輛之汽車魚貫而來道旁奉拜者互相眉語曰此即皇上也一同不期大呼萬歲聲振天地而黃色之御用汽車逐悠然而過新帝亦於輦中示禮意民衆得覩龍顏感激昂奮喜憂交錯此中情味非親臨者不能道也◇

新皇帝既駕至郊祭式場於是降聖輦邁玉步恭拜天命受授命之際此時突有烏鴉成群不知由何而來飛舞於式場空際亦似讚仰新帝者云◇

時屆正午皇宮勤民樓上新帝臨御座渙發詔書國務總理大臣鄭孝胥氏靜肅參行御前奏祝辭禮拜後更發聲三呼萬歲文武百官和之聲撼天地此正世界史上可特書大書之滿洲國出現漢儀新皇帝登極稱帝歷史的一刹那也

富錦縣 縣長 白復 參事官 宇慶勉

龍江縣長 李義順

陸軍第三教導隊長 李靜

黑龍江省總商會

海拉爾稅捐局

世界紅卍字會 旅順分會 會長 叢雲璞 同 王雲璞 同 陳盛境

吉林松花江下游水上警察局局長 劉寶源 鞠躬

—生財妙法—

◇人人都願意生財吧!
◇但、生財總會生財之法
◇更是那、生財又有利、又有趣、又可靠的
◇良好生財妙法呵!
◇那麼、你最好是趕緊訂閱一份『農業進步』雜誌看々、管保叫你得着『一生財妙法』、使你心滿意足!
◇『農事進步』是漢文月刊雜誌最實用、最有益、最便宜、全年十二冊、僅僅大洋二圓(郵費在內)
◇訂閱簡便、或用本社「振替號碼」、或用國外匯票、或保險信封匯款
◇直接訂閱也可、各城鎮都有分銷處
◇並招分銷處、另有說明書函索即寄

本社 旅順市善通寺町三 農業進步社 振替號碼大連六〇三四

認明商標以防假冒

前北京內務部立案北京實業部註冊
國民政府全國註冊局註冊中央衞生試驗所化驗
國民政府實業部註冊國民政府內政部立案化驗

上海韓奇逢大醫士黑鷄白鳳丸

鷄白鳳丸主治功效經血不調、趕前錯後、行經腹痛、燒心、忙心跳、白帶過多、久不生育子宮寒冷、腰腿筋疼痛、或久患小產、腹內有塊病者、頭迷四肢無力者膨悶、或飲食少進、夜不安眠、睡多惡夢者、行經血不正、或紫黑成塊淡紅者、氣虛虧血咳嗽痰喘、經時時犯、如同邪病、因生氣或房事所傷以致崩漏者、午後燒者、凡患經血各症均宜服之也

定價每盒五元每打五十元

外埠購買直接向各分公司可也　全國公司五十餘處

發行上海英租界芝罘路二三一號韓奇逢藥房有限公司
天津英租界十七號路九十四號韓奇逢藥房有限公司
哈爾濱道外萬國車票院內韓奇逢藥房有限公司
奉天馬路灣大紅樓西頭韓奇逢藥房有限公司
新京商埠四馬路韓奇逢藥房有限公司
營口永世街西首路南十二號韓奇逢藥房有限公司
安東後聚寶街十八號韓奇逢藥房有限公司
大連西崗平和街十四八番韓奇逢藥房有限公司
滿洲分行

咳嗽傷肺 肺傷成癆 服 保肺露

直接可以治咳 間接可以防癆

諺云久咳成癆故患咳者不可不急治史不可不急服保肺露因此露是治咳的特效藥功能清痰理氣補肺平喘無論男婦老幼服之確能藥到病除永久不犯

總發行(瀋陽大西邊門外)寶康藥行 本埠外埠各大藥房皆代理

大連汽船出帆
開往青島上海　大連丸 三月三日　青島丸 三月六日　奉天丸 三月九日
開往天津(天津直航)　長平丸 三月一日　天津丸 三月三日　長平丸 三月六日
開往龍口　龍平丸 三月二日
開往基隆高雄　山東丸 三月三日　山西丸 三月十四日
開往新潟伏木敦賀　河南丸 三月六日
開往芝罘濰津雄基　河北丸 三月十四日
開往大連阪神　遼河丸 三月八日　煙台丸 三月八日
大連汽船株式會社　專屬貨客經理店 大連市敷島町永和公司 電話七八六八・七二七五
阪神航路專屬貨物經理 臺灣航路商客取扱店 澤山兄弟商會 大連敷島町 電話五二六五、四八一六番
丸一商會 乘船切符發賣所大連伊勢町 シャパンツーリストビユロ 大連案內所電話五五五四番

日清汽船出帆
開往上海青島香港廣東　唐山丸 三月四日　嵩山丸 三月十三日　蘆山丸 三月十八日　華山丸 三月廿七日

旗昌分行輪船出帆
海昌 開往龍口 月 日
大連旗昌分行 電話七四六八

惠通行出帆
利通號 開往芝威仁 三月四日
惠昌丸 開往野阪 三月五日
照國丸 開往門宇今尾 三月一日
昌平丸 開往芝罘 三月二日
惠通行 電話六一一八、三八五一

大阪商船出帆
開往天津　日東丸 三月三日　白山丸 三月十一日　志摩丸 三月十九日
開往橫濱(掛今治三)　志摩丸 三月 日
開往門司神戶大阪　日東丸 三月八日　白山丸 三月十六日
西亞得爾丸 三月二日　貝爾加丸 三月四日　亞米利加丸 三月六日　哈爾濱丸 三月八日　烏拉爾丸 三月十日　特克馬丸 三月十一日　香港丸 三月十一日　烏斯利丸 三月十二日
開往上海福州基隆高雄　盛京丸 三月八日　長沙丸 三月十日　福建丸 三月十三日
開往紐育　山陽丸 月 日
大阪商船株式會社大連支店 電話四一三七、三九一一、一四二番 奉天出張所電話二一二九番

阿波共同汽船出帆(大連)
開往芝罘威海衛青島　十六共同丸 三月七日　二十六共同丸 三月四日
開往芝罘威海衛仁川　卅六共同丸 二月廿八日
開往仁川　長山丸 三月十日
開往芝罘　十八共同丸 三月三日
開往天津　長山丸 三月四日
阿波國共同汽船株式會社大連支店

政記輪船出帆
昌利號 開往天津 月 日
廣利號 開往青島 月 日
永利號 開往芝罘 三月一日
公利號 開往龍口 三月二日
得利號 三月三日
有利號 三月四日
新利號 開往上海 月 日
純利號 月 日
順利號 開往青島港廣 月 日
政記輪船股份有限公司 電話四一四一番

瀋陽有聲電影院
……二月廿八日至三月三日連演四天……
元宵佳節精選巴拉猛影片公司最新偉大出品
萬獸之王
有劇情、有理性、有驚險、有愛情、別出心裁、異凡別衆、獨無僅有、野獸巨片
比猩猩王金剛有理性比龍虎鬪西狩記有劇情
每日四場 十一時・二時・五時・八時

新世界有聲電影院
陰曆正月十四日起映四天
天一影片公司遊藝大會後又一壓倒以往全部歌舞中國有聲鉅片
歌場春色
蒲坤英、紫羅蘭、吳素馨、徐琴芳、楊耐梅、宣景琳、譚劍芬、蔣耐芬、
歌舞舞蹈京劇歌曲

滿洲報

慶祝登極增刊　第一張

滿洲帝國重要法令
皇帝即位制定頒布

組織法

朕承皇天眷命即皇帝位茲制定組織法以示統治組織之根本朕當行使統治權循守條章厥罔有愆

御名御璽

年　月　日

國務總理大臣

各部大臣

組織法

第一章　皇帝

第一條　滿洲帝國皇帝統治之

帝位之繼承再定之

第二條　皇帝之尊嚴不可侵犯

第三條　皇帝爲國之元首總攬統治權依本法之條規行之

第四條　國務總理大臣輔弼皇帝任其責

第五條　皇帝依立法院之翼贊行立法權

第六條　皇帝依法律使法院行司法權

第七條　皇帝爲維持增進公共之安寧福利或執行法律發布命令或使發布之但不得以命令變更法律

第八條　皇帝爲維持公安或防遏非常災害在不能召集立法院時得經諮詢參議府發布有與法律同一效力之勅令但此勅令應於下次會期報告立法院

第九條　皇帝定官制任免官吏並定其俸給但依本法法律特定者不在此限

第十條　皇帝宣戰媾和並締結條約

第十一條　皇帝統率陸海空軍

第十二條　皇帝授與勳章及其他榮典

第十三條　皇帝命大赦特赦減刑及復權

第二章　參議府

第十四條　參議府以參議組織之

第十五條　參議府關於左開事項承皇帝諮詢上奏其意見

(一)法律
(二)帝室令
(三)勅令
(四)預算及爲預算以外國庫負擔契約之件
(五)與列國交涉之條約及合同並以皇帝名所行之對外宣言
(六)重要官吏之任免
(七)其他重要國務

第十六條　參議府關於重要國務得上奏其意見

第三章　立法院

第十七條　立法院組織依法律另定之

第十八條　所有法律預算及爲預算以外國庫負擔契約之件須經立法院之翼贊

第十九條　立法院關於國務得建議於國務院

第二十條　立法院得受理人民之請願

第二十一條　立法院由皇帝每年召集之常會會期爲一個月但有必要時皇帝得予展期

第二十二條　立法院非有議員總數三分之一以上出席不得開會

第二十三條　立法院議事以出席議員之過半數決定之可否同數時則由議長決定之

第二十四條　立法院會議公開之但得依國務院之要求或立法院之決議爲秘密會

第二十五條　立法院所議決之法律預算及爲預算以外國庫負擔契約之件由皇帝裁可公布施行

立法院否決法律案預算案或爲預算以外國庫負擔契約之件時具其理由付諸再議仍不改時諮詢參議府決定其可否

第二十六條　立法院議員關於院內之言論及表決於院外不負責任

第四章　國務院

第二十七條　國務院掌理諸般行政

第二十八條　國務院以民政外交軍政財政實業交通司法及文教等各部組織之

第二十九條　國務總理大臣及各部大臣關於主管事務任其責

第三十條　國務總理大臣及各部大臣無論何時得於立法院會議出席及發言但不得加入表決

第三十一條　關於國務之詔書勅書法律及勅令由國務總理大臣及主管各部大臣副署之

第五章　法院

第三十二條　法院依法律審判民事及刑事之訴訟但關於行政訴訟及其他特別訴訟以法律另定之

第三十三條　法院構成及法官資格以法律定之

第三十四條　法官獨立行其職務

第三十五條　法官除依刑事或懲戒裁判外不得免其職又不得反其意停職轉官轉所及減俸

第三十六條　法院之對審判決公開之但有害安寧秩序或風俗之虞時得依法律或以法院之決議停止公開

第六章　監察院

第三十七條　監察院行監察及審計

監察院組織及職務以法律另定之

第三十八條　監察院置監察官及審計官

第三十九條　監察官及審計官除依刑事裁判或懲戒處分外不得免其職又不得反其意停職轉官及減俸

附則

第四十條　本法自康德元年三月一日施行

第四十一條　皇帝暫時得經諮詢參議府發布有與法律同一效力之勅令定預算及爲預算以外國庫負擔之契約

第四十二條　無論用教令院令及其他何等名稱從前之法令仍均有其效力

恭述大典

宮內府大臣　沈瑞麟

今上依全國民衆之擁戴、於三月一日御極、群情歡悅、出於至誠、此前古希有之盛典也、從此國基永固、滿日之邦交日親、不但東亞和平之造成、唯此兩大帝國實肩其任、即世界種種不安之狀態、亦受此光明偉大之感動、將翻然改變其動機、而同趨於和平互助之正路、故今茲大典之舉行、非僅一國之慶、可斷言也

聖人作而萬物覩

沈瑞麟

廢止政府組織法

朕經諮詢參議府裁可關於廢止政府組織法之件著即公布

御名御璽

年　月　日

國務總理大臣

各部大臣

勅令第一號

關於廢止政府組織法之件

大同元年教令第一號政府組織法廢止之

附則

本令自康德元年三月一日施行

公文程式令

朕經諮詢參議府裁可公文程式令著即公布

御名御璽

年　月　日

國務總理大臣

各部大臣

勅令第二號

公文程式令

第一條　宣誥關於帝室之重要勅旨及關於國務之勅旨時均用詔書

詔書經御署後鈐用御璽其關於帝室者由宮內府大臣標明年月日會同國務總理大臣副署之其關於國務者由國務總理大臣標明年月日會同各部大臣副署之或會同主管各部大臣副署之其與帝室及國務有關連者由國務總理大臣及宮內府大臣標明年月日會同主管各部大臣副署之

第二條　不宣誥之勅旨除另依程式者外均用勅書

勅書經御署後鈐用御璽其關於帝室者由宮內府大臣標明年月日副署之其關於國務者由國務總理大臣標明年月日副署之或會同主管各部大臣副署之

第三條　關於宮內府官制及其他帝室事務經勅定之規定須公示而爲帝室令附上諭公布之

前項之上諭載明經諮詢參議府御署之後鈐用御璽由宮內府大臣標明年月日副署之其與國務有關連之帝室令之上諭會同國務總理大臣及主管各部大臣副署之

第四條　法律附上諭公布之

前項之上諭載明經諮詢參議府及立法院之翼贊其關於依組織法第二十五條第二項之規定者應聲明之並載明經諮詢參議府御署之後鈐用御璽由國務總理大臣標明年月日副署之或會同主管各部大臣副署之

第五條　勅令附上諭公布之

前項之上諭載明經諮詢參議府御署之後鈐用御璽由國務總理大臣標明年月日副署之或會同主管各部大臣副署之其關於依組織法第八條或第四十一條之規定者應聲明之

第六條　公示國際條約時附上諭公布之

前項之上諭載明經諮詢參議府御署之後鈐用御璽由國務總理大臣標明年月日會同主管各部大臣副署之

第七條　預算及爲預算以外國庫負擔契約之件附上諭公布之

前項之上諭載明經諮詢參議府及立法院之翼贊其關於依組織法第二十五條第二項或第四十一條之規定者應聲明並載明經諮詢參議府御署之後鈐用御璽由國務總理大臣標明年月日會同主管各部大臣副署之

第八條　院令由國務總理大臣標明年月日經署名後公布之

部令由主管各部大臣署令由興安總署長官標明年月日經署名後公布之

公示宮內府令時由宮內府大臣標明年月日經署名後公布之

第九條　省令區令廳令及其他行政官署所發布之命令由該官署之長官標明年月日經署名後公布之

第十條　國書及其他外交上之御簡條約批准書全權委任狀派往外國官吏委任狀名譽領事委任狀及外國領事認可狀經御署後鈐用國璽由國務總理大臣標明年月日會同主管各部大臣副署之

第十一條　特任官之任命狀經御署後鈐用御璽編號由國務總理大臣標明年月日副署之在宮內官由宮內府大臣標明年月日副署之

簡任官之任命狀鈐用御璽後編號由國務總理大臣標明年月日署名在宮內官由宮內府大臣標明年月日署名

第十二條　特任官之解任狀鈐用御璽後由國務總理大臣標明年月日在宮內官由宮內府大臣標明年月日署名

簡任官之解任狀鈐用國務院印後由國務總理大臣標明年月日署名在宮內官鈐用宮內府印後由宮內府大臣標明年月日署名

薦任官之任命狀鈐用國務院印後編號由國務總理大臣標明年月日署名在宮內官鈐用宮內府印後編號由宮內府大臣標明年月日署名

委任官之任命狀鈐用官印後編號由本屬長官標明年月日署名

薦任官之解任狀由國務總理大臣標明年月日鈐用國務院印在宮內官由宮內府大臣標明年月日鈐用宮內府印

委任官之解任狀由本屬長官標明年月日鈐用官印

第十三條　公文除法令另有規定者外以政府公報公布

附則

本令自康德元年三月一日施行

大同元年教令第十五號暫行公文程式令廢止之

法律命令施行日期

朕依組織法第四十一條經諮詢參議府裁可關於法律命令施行日期之件著即公布

御名御璽

年　月　日

國務總理大臣

各部大臣

勅令第三號

關於法律命令施行日期之件

法律勅令院令部令署令省令區令廳令及其他行政官署所發布之命令除另定有施行日期者外自公布之日起算滿三十日後施行之

附則

本令自康德元年三月一日施行

大典謹話

外交部大臣　謝介石

皇上宅心仁厚、御下寬和、大寶聰明、聖學淵博、昔以不忍百姓塗炭、敝屣尊榮、遜位讓國、然於民間疾苦、時以爲念、前在天津行在時、遇有各地水旱災祲、輒斥財物、捐助賑恤、目觀革命之後、政治日益頹壞、人民日益困苦、每慨然興歎、願以平民資格、救國救民、仁民愛物、有若是者、茲以天意所歸、即皇帝位、我滿洲國三千萬人民、戴此寬仁慈厚之君、誠屬無疆之庥、介石侍從左右、自行在以至今日、歷十數年、今日得觀登極之盛、中心歡忭、不可名狀

丕基誕受　睿德難名

謝介石

大典謹話

司法部大臣　馮涵清

本年三月一日爲我皇帝上副天眷、俯順民情、榮即帝位之辰、此實朝野所舞蹈拜賀者也、溯自滿洲國成立以來、爲期不過二年、而百政俱舉、已有長足進展、由是以往、更卜國基日固、國運日昌、乾德永健、於以無疆、凡我臣民、於衷心感激之餘、更當仰體我皇帝勵精圖治之聖意、群策群力、竭效忠誠、以期仰答聖明於萬一也

受命於天

滿洲報祝賀專號　馮涵清

大典感想

軍政部大臣　張景惠

天生烝民、作之君師、蓋國之有軍、猶網之在綱、木之有本也、夷考世界各國、其始均係君主、尤以善隣日本萬世一系、二千餘年、統於一尊、故其內亂較少、而其圖治較易、中國當上古之世、所謂大地人皇、均皆父子兄弟、相傳動逾十餘萬歲、故羲皇號稱上理、中古以還、自堯舜揖讓於前、湯武征誅於後、君主統系爲之動搖、人民即不免蹂躪、雖以武王之尊、戎衣而有天下、仍不免於血流漂杵、其塗炭可想而知、周室東遷、王綱失墜、五覇七雄、乘機窃發、孔子懼而作春秋、倡大一統之說、欲以尊君親上、挽救頹風、奈有德無位、其道不行、秦漢而後、中原逐鹿、草莽英雄、權奸方鎮、此興彼蹶、互爲消長、加以君權無限、任意濫用、是以二千年來、治世少而亂世多、史冊俱在、班班可考也、清季黨人眩於新奇、好務高遠、不揣國家情勢、遂欲改建共和、廿餘年爭奪無厭、幾墜斯民於萬刼不復之地、可勝浩歎、東北區域、幸經九一八事變、賴善隣援助、脫離一黨專制、人民擁戴執政、總攬其綱、兩年於玆、地方漸次敉平、人民日即康樂、明效大驗、昭然耳目、今者執政徇臣民之籲請、經友邦之贊同、順天應人、正位九五、從此國基大定、庶績咸熙、世界樂園、即將實現、抑且人類之競爭、國際之對待、於今爲烈、無可諱言、我滿洲本王道之精神、以博愛爲主旨、無偏無黨、物與同胞、將於廿世紀開一新紀元、今世界各國深切認識、庶幾倒挽狂瀾、太平有象也、鄙人以垂暮之年、躬逢盛典、曷勝榮幸

大典謹話

監察院長　羅振玉

自前年三月、我宣統皇帝、不忍拂三千萬有衆之呼籲、勉就滿洲國執政、已越二年、今我有衆因邦基日漸鞏固、民生日漸安謐、深感執政覆育之恩、且澈底覺悟神州二十餘年民生塗炭、皆由帝政改爲共和所致、遂一致熱烈擁戴我執政、爲永久統治滿洲國皇帝、以期長遠之治安、此誠爲東方由亂向治之機、至可慶幸者也、夫古者建國立君、所以爲民、故民爲邦本、撫我則后、自中土改君主爲共和、遂啓天下非分之心、人欲日肆、爭奪頻仍、連年內爭、暴骨千里、民賊迭相更代、暴民日益橫行、人紀淪亡、黃農子孫、行且殄無遺育、今我滿洲國亟圖改革政體、此天道剝復之幾、不僅爲滿洲三千萬衆之慶也、自民衆請願之書、上達我執政、方愍然於受政以後、救民之懷、什未償一、方引爲至憾、今又衆人擁戴、既凜於天命民意之不可違、又慮典禮籌備、重勞民力、已切諭諸執事、典禮所費、務期極儉、惟加惠民生、則巨金不惜、凡我群僚、深宜仰體、不可稍越、又自古以來、人君不能獨治、凡百有位、咸負佐理之責、今三千萬有衆既欣得聖君、尤切我新邦群彥、撫此甫離湯火之民、以不忍人之心、行不忍人之政、整躬率屬、勤求治理、期如武[illegible]之盡瘁鞠躬、新建之願聞已過、先憂後樂、痛革二十餘年奢靡淫侈之風、俾王道不託於空言、此爲改革以後、不佞與我僚所宜交修共勉者也、不佞職司風紀、渴望新猷、然未敢爲出位之言、且以人之欲善、誰不如我、故罄其欵々之愚、倘亦我同僚所諒許乎

修正參議府官制

朕經諮詢參議府裁可參議府官制中修正之件著即公布

御名御璽

年三月一日

國務總理大臣

勅令第四號

關於參議府官制中修正之件

大同元年教令第四號參議府官制第六條修正如左

議長關於會議有必要時得使國務總理大臣宮內府大臣各部大臣及監察院長或其他代理者出席與會議陳述意見

附則

本令自康德元年三月一日施行

修正國務院官制

朕經諮詢參議府裁可國務院官制中修正之件著即公布

御名御璽

年　月　日

國務總理大臣

勅令第五號

大同元年教令第五號國務院官制中修正之件

國務院官制中修正如左

一、第一條第一項「承執政之命」改爲「奉皇帝之旨」

二、第六條第一款修正如左

一、法律勅令預算及爲預算以外國庫負擔契約之件

三、第八條中「機密人事主計需用及宣傳」改爲「機密人事主計需用宣傳及恩賞」

四、第十二條修正如左

總務廳置左開六處

秘書處

人事處

主計處

需用處

情報處

恩賞處

處置處長以秘書官或理事官充之

第十六條之二之次加添左開一條

第十六條之三　恩賞處掌管左開事項

一、關於勳章事項

二、關於記章及褒獎事項

三、關於其他榮典事項

關於外國勳章記章之受領及佩帶事項

附則

本令自康德元年三月一日施行

勳章令

朕經諮詢參議府裁可勳章令著即公布

御名御璽

年　月　日

國務總理大臣

勅令第七號

勳章令

第一條　爲表彰對於國家著有勳績功勞者賜以勳章

第二條　勳章之種類及勳等另定之

第三條　勳章限於本人佩帶之其子孫得保存之

第四條　關於勳章之佩帶繳還及褫奪另定之

第五條　關於本令之施行有必要之規定以院令定之

附則

本令自康德元年三月一日施行

恩赦令

朕經諮詢參議府裁可恩赦令著即公布

御名御璽

年　月　日

國務總理大臣

司法部大臣

勅令第八號

恩赦令

第一條　大赦特赦減刑及復權均依本令所定

第二條　大赦以勅令定明犯罪種類行之

第三條　大赦除另有規定者外凡經大赦之犯罪均有左列之效力

一、已受刑之論知者對於將來喪失其效力

二、未受刑之論知者其公訴權及自訴權消滅

第四條　特赦對於已受刑之論知之特定人行之

第五條　特赦免除刑之執行但有特別情形者得對於將來令喪失刑之論知效力

第六條　減刑對於已受刑之論知者以勅令定明犯罪或刑之種類行之或對於已受刑之論知之特定人行之

第七條　依勅令之減刑除另有規定者外對於將來變更其刑

對於特定人之減刑減輕刑之執行但有特別情形者得變更其刑

第八條　對於已受緩刑之論知者得實行令喪失刑之論知效力之特赦或變更刑之論知之減刑又得與其減刑同時縮短緩刑期間

第九條　復權對於因受刑之論知依法令所定喪失資格或被停止資格者或已受褫奪公權之論知者以勅令定明其條件行之又對於特定人之但刑之執行未經完畢者或未經免除執行者不在此限

第十條　復權對於將來回復資格

第十一條　根據刑之論知之已成效果不因大赦特赦減刑或復權而變更之

第十二條　特赦或對於特定人之減刑或復權依司法部大臣之呈請由國務總理大臣上奏之

第十三條　與爲刑之論知之法院同一管轄區域檢察廳之長官或受刑人所在之監獄之長官得呈請司法部大臣轉請特赦或對於特定人之減刑

監獄之長官爲前項之呈請時應經與爲刑之論知之法院同一管轄區域檢察廳之長官

第十四條　特赦或減刑之呈請書應附具左列文件

一、判決之繕本或節本

二、刑期計算書

三、關於犯罪情狀本人性行受刑中之行狀將來之生計及其他可資參考事項之調查文件

第十五條　與爲刑之論知之法院同一管轄區域檢察廳之長官得呈請司法部大臣轉請對於特定人之復權

復權之呈請非在刑之執行完畢或已經免除執行後不得爲之

第十六條　復權之呈請書應附具左列文件

一、判決之繕本或節本

二、證明刑之執行完畢或已經免除執行之文件

三、刑之執行完畢或已經免除執行後本人之行狀現在及將來之生計及其他可資參考事項之調查文件

第十七條　特赦減刑或復權經裁可時國務總理大臣將特赦狀減刑狀或復權狀提交司法部大臣轉送與爲刑之論知之法院同一管轄區域檢察廳之長官發給本人

第十八條　實行大赦特赦減刑或復權時應由與爲刑之論知之法院同一管轄區域檢察廳之長官於判決原本中載明其事由

第十九條　本令中司法部大臣之職務關於在軍法會審受刑之論知者由軍政部大臣執行之檢察廳之長官之職務由爲刑之論知之軍法會審軍法官執行之

附則

第二十條　本令自康德元年三月一日施行

第二十一條　未經編入地方法院或地方檢察廳管轄區域之縣及其他地方關於適用本令其掌理司法事務之官署視爲法院其掌理檢察事務官吏中資深者視爲檢察廳之長官

大赦令

朕經諮詢參議府裁可大赦令著即公布

御名御璽

年　月　日

國務總理大臣

司法部大臣

勅令第九號

大赦令

第一條　凡在康德元年三月一日前所犯之罪除左列各罪外均予大赦

(一)刑法第一百二十一條第一項之罪
(二)刑法第一百四十條第一項之罪
(三)刑法第二百八十二條第一項之罪
(四)刑法第二百八十三條第一項及第二項之罪
(五)刑法第二百八十四條第一項之罪
(六)刑法第二百八十五條第一項之罪
(七)刑法第二百九十六條之罪
(八)刑法第二百九十八條之罪
(九)刑法第三百四十五條之罪
(十)刑法第三百四十六條第一項第二項及第三項之罪
(十一)刑法第三百四十八條第一項之罪
(十二)刑法第三百四十九條及第三百五十條之罪
(十三)刑法第三百五十二條及第三百五十三條之罪
(十四)刑法第三百七十二條之罪
(十五)陸海空軍刑法第十六條第一款及第二款之罪
(十六)陸海空軍刑法第十七條至第二十條之罪
(十七)陸海空軍刑法第十六條第一款第二款及第十七條至二十條之未遂罪
(十八)陸海空軍刑法第三十三條至第三十五條之罪
(十九)陸海空軍刑法第五十九條之罪
(二十)陸海空軍刑法第七十七條第十一項之罪
(二十一)陸海空軍刑法第八十三條及第八十四條之罪
(二十二)陸海空軍刑法第九十五條至第九十七條之罪
(二十三)陸海空軍刑法第一百零二條之罪
(二十四)暫行懲治叛徒法第一條至第九條之罪
(二十五)暫行懲治盜匪法第一條至第三條之罪
(二十六)與前各款所列之罪有同一性質之舊法之罪

第二條　關於併合論罪依刑法第七十條之規定定其所應執行之刑時其併合論罪中有前條所列之罪者不予大赦

觸犯前條所列罪名之行爲而同時觸犯前條所列罪名或係前條所列罪之方法或結果時亦同前項

第三條　依大同元年教令第十六號大赦令而經大赦之其後犯罪時不予大赦

附則

本令自康德元年三月一日施行

大同元年三月一日以後法令之規定中修正之件

朕依組織法第四十一條經諮詢參議府裁可關於大同元年三月一日以後法令之規定中修正之件著即公布

御名御璽

年　月　日

國務總理大臣

各部大臣

勅令第十一號

關於大同元年三月一日以後法令之規定中修正之件

大同元年三月一日以後法令之規定中「執政」改爲「皇帝」「教令」改爲「勅令」「教書」改爲「詔書」「國務總理」「各部總長」及「興安總署總長」之名稱均改爲「國務總理大臣」「各部大臣」及「興安總署長官」

附則

本令自康德元年三月一日施行

(尚有其他法令登增刊第二張)

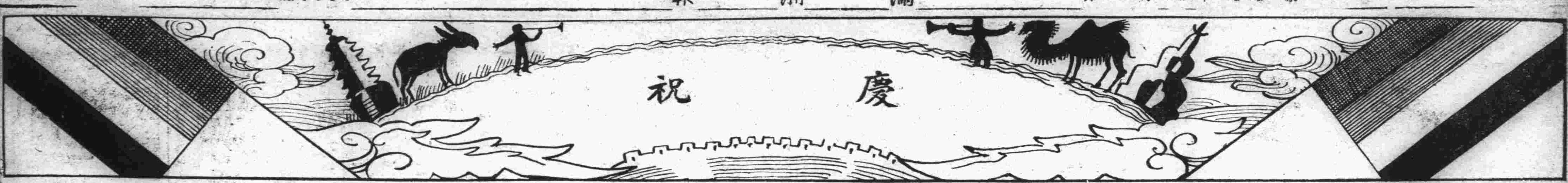

大石橋

大石橋驛商務會長兼區長福興和糧業經理 張香九

大石橋驛屠獸場經理 周德財

大石橋 商務會會長 同聚源經理 王玉階

大石橋驛 福興成煙麻山貨各種雜貨海產物代理客事經理 潘恩三 日長電話一〇七番

大石橋驛 永和公銀號 永裕興山海鮮貨 經理 么良忱 電話日長十三 滿三十四番

大石橋驛厚記阿片小賣所經理 張香九

大石橋驛膠皮鞋代理煙草雜貨商東永厚經理 高耘菽

大石橋驛棉實油製造業長記油坊經理 崔興榮 日長電話一一三番

海城縣第四區虎莊屯村公所村長 張靜軒

海城縣第四區老古林子村公所村長 吳俊峯

大石橋驛同興順煙棉業代理店經理 郭耀廷 日長電二〇二番

大石橋驛裕興隆煙草雜貨鮮貨店經理 王玉堂

大石橋驛同合棧經理 坊油糧業棉花代理 唐全義

營口地方警察署第二分署長 何祥麟

營口稅捐局大石橋分所主任 沙履升

大石橋驛双興成鮮魚野菜商經理 原智民

大石橋驛新月堂菓子商經理 楊甫倫

大石橋滿洲報分社長 黃子和

依蘭縣

吉林高等法院第一分院 院長 于作舟 恭祝

吉林高等檢察廳第一分廳 廳長 陳靖漢 恭祝

依蘭稅捐局長 商振邦 恭祝

蘭江鹽倉々長 王邦輔 謹祝

哈爾濱木石稅捐局依蘭分局長 楊錫麟 謹祝

依蘭縣公署教育局長 和國翰 謹祝

依蘭縣郵政局長 傅成恩 謹祝

依蘭縣公署財務局長 趙漢章 謹祝

依蘭縣商會 正會長 王殿成 副會長 梁秀臨 謹祝

依蘭縣長 關錦濤 恭祝

安東

安東總商會會長 孫榮明

安東鴨渾兩江航業公會會長 張立棠

安東縣水利局長 朱永春

日滿合辦 鴨綠江採木公司

安東東邊實業銀行行長 王建極

安東鴨渾兩江航險聯保部總理 張容堂

萬國道德會安東前聚實鎮分會 會長 劉秉璋 叢子俊 幹事 于恩甫 王海亭

安東縣長 孫文敷

滿洲電信電話株式會社安東舊市街電報局 局長 李士榮 林田光

安東木業公會會長 劉鳴山

安東市醫業會會長 郭浮然 劉祝三 孫雲亭 慶祝

安東附屬地商務會 正會長 史質堂 副會長 蘇雲舫

安東電業公司 總辦 趙壽芳 副辦 田村忠一

安東中國銀行 經理 朱鍾聲 襄理 唐翼

奉天第七監獄典獄長 潘裕忠

安東稅捐局長 劉秉璋 慶祝

安東縣教育局局長 鄧士仁

海龍縣

海龍縣縣長 趙駿第

海龍縣日本法律事務出張所翻譯 宮培堂

海龍地方法院長 嚴永恩

海龍地方檢查廳長 劉裕奎

海龍縣公署警務局長 王立廷

海龍稅捐局海龍城分所主任 李恩泉

海龍縣商務會長 馬椴忱

海龍 專賣分署

海龍縣商務會副會長 邵輔臣

海龍縣北關村村長 閻守謙

海龍縣東興成財東 王貴雲

海龍滿洲報分社長 王殿墀

輯安縣

輯安三道溝商會分事務所 孫岳東氏 代表商號

輯臨稅務局三道溝分所主任 詹建康氏

輯安四區三道溝村公所村長 孫鴻賓氏 代表村民

一面坡

一面坡 在留日本民會

一面坡商會會長 溫景達 那茂林

北滿特別區一面坡警察署署長 關寶山

北滿鐵路路警第四段長 閻宗周

一面坡德成泉燒鍋油坊經理人 胡翰臣

一面坡義興源燒鍋經理人 李國政

祝賀登極大典滿洲國協和會一面坡辦事處

淺野十郎 石永山 初永祚

滿洲國協和會一面坡分會

會長 溫景達 副會長 李成志

副會長 穆文勃 顧問 蔡文山

評議員 畠中徹郎 楊洪福 武田文雄

杜景芳 金連河 徐華山

韓興 李永譽 關寶山

金鏡波 閻宗周 馬岐山

那茂林 滿守喜 陳德棠

王景曾 李勤宣 戴丕雲

張聘三 王鴻鈞 劉郁東

王玉璞 陳鐵夫 毛俊英

會員同

一面坡萬隆泉燒鍋 經理 朱澤遠

北滿特別區一面坡行政分處長 李成志

吉林省珠河縣一面坡普通學校長 韓興

吉林省珠河縣 一面坡朝鮮人居留民會

一面坡稅捐局長 王景曾

一面坡鹽倉倉長 李勤宣

一面坡公和利火磨經理人 杜景芳

樺皮廠書天同慶

京圖線樺皮廠商會

双城縣

吉林暫編警備第八旅旅長
陳德才

双城縣々長 **賈文淩**
双城縣署參事官 **于晴軒**

双城縣警察大隊部
大隊長 **于濱**
書記警佐 **何雨如**

双城縣地方財務處主任
于純澍

双城縣教育局局長
張德懋

双城縣滿洲報分社長
劉瑞亭

双城縣警務局長 **榮廷**
警務指導官 **久保國光**
青井勇
星野竹三郎

双城縣商會暫代會務 **王丹霞**
特別會董 **李遇文**

双城縣輕便鐵路公司經理
佟雨樓

福恒升經理商會董事
張聘三

双城第一號鴉片零賣所經理
張玉成

双城縣第二號鴉片零賣所經理
莫顯忱

双城第七十號鴉片零賣所經理
陳雨霖

洮南縣

洮昂 齊克 洮索鐵路局

洮南商會
正會長 **張遇春**
副會長 **李毓芝**

洮南縣
參事官 永井正
縣長 齊郷
屬官 岩尾精一
警務指導官 井村衷
警務指導官 浦山德太郎
警務指導官 岩元一雄
總務科長 孫炳輝
警務局長 許越衡
內務局長 王廼武
教育局長 于香九

洮突稅捐局長
喻榮華

洮南地方
法院々長 **張錫齡**
檢察廳長 **孫咸熙**

洮南縣電灯廠

洮南
硝磺緝私局

洮南滿洲報分社長
張亞東

錦西縣

錦西縣縣長
王在邦

錦西縣警察練習所
任廣居 馮慶先 侯振平 趙鳳山 任九信 劉國學 史明賢

錦西縣電話事務所所長
張璽麟

錦西
縣商務總會

錦西縣鹽務製驗緝私分卡卡長
鄭子峯

滿洲國專賣署錦縣專賣署連山出張所
張福德

錦州日本領事館警察署連山分署
宋吉文

本山路錦縣警務段連山分段警務員
呂文奎

本山路連山車站站長
陳漢生

錦西縣警務局第一區警察署長
王雨堂

連山公濟當經理
翟有德

錦西縣縣商務會正會長
潘義臣

錦西縣縣商務會副會長
佟徵芝

錦西縣財務局長
李永滋

錦西縣第一區連山村長
王雨亭

錦西縣警察隊第一中隊長
曹榮軒

錦西縣警務局局長
潘星橋

錦西縣々農務會長
佟明洪

錦西縣第一區闡山子村長
孫繼孔

錦西縣內務局長
王炳章

錦西縣連山稅捐分所主任
閻國楨

錦西縣滿洲報分社長
馬角乙

遼源縣

遼源縣公署
縣長 陳亞新
參事官 富永景三郎
屬官 權元集
總務科長 李萬選
財務局長 馬春山
教育局長 萬枝榮
內務局長 劉志恒
警務局長 齊祝平

遼源縣商務會
正會長 **田子周**
副會長 **馬潤清**

興京縣

興京縣公署
龍飛盛世
縣長 張耀東
參事官 中尾優
屬官 鹽塚武夫
總務科長 孫震蕃
內務局長 劉如先
財務局長 趙振球
同祝

興京縣商會會長
黃金來 賀祝
執政登極萬歲

文明盛世
興京監獄典獄長 **朱廣春** 敬祝

扶餘縣

第一團團長
尹葆蘅

稅捐局長
王學通

財務局長
尹品三

警務局長
金安龢

營口

奉天省警備軍混成第三旅旅長
遼東地區警備司令
王殿忠

營口縣縣長 **楊晉源**
營口縣參事官 **中島定夫**
其他職員一同

財政部鹽務署
署長 **劉紹衣**
副署長 **森田武雄**

營口稅關監督兼營口專賣署署長
馬仲援

營口航政局
局長 **李鳳翥**
技正 **田中秀一**

營口採運局
局長 **周鳴塵**
副局長 **趙承緒**

營口
商業銀行
董事長 王季梁
常務董事 李福宏
常務董事兼總經理 宮城正一
電話 一六四一番 一六四二番 一六四三番

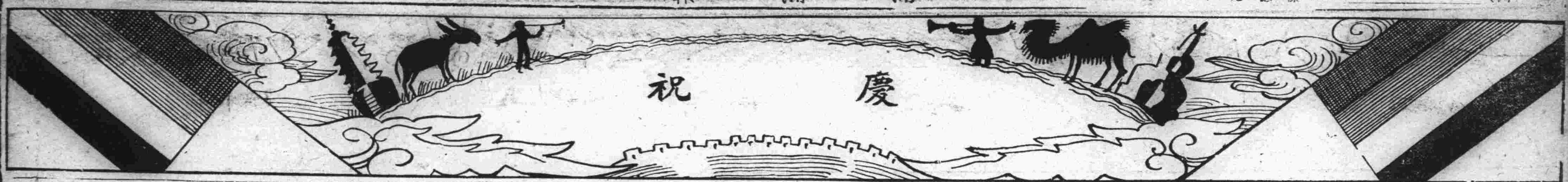

特命全權大使
關東軍司令官
關東長官

菱刈隆

關東軍參謀長 小磯國昭

同 參謀副長 岡村寧次

關東廳警務局長 大塲鑑次郎

同 內務局長 日下辰太

同 財務局長 中村孝次郎

滿洲報
慶祝登極 增刊 第二張

滿洲帝國重要法令

—上接增刊第一張—

恩賞會議規程

朕經諮詢參議府裁可恩賞會議規程著即公布
御名御璽
年　月　日　國務總理大臣

勅令第六號
恩賞會議規程

第一條　恩賞會議承國務總理大臣之諮問議定可否授與或褫奪勳章及其他榮典勳等及勳章之敍賜或褫奪非經恩賞會議之決議不得上奏
第二條　恩賞會議以國務總理大臣總務廳長及議定官組織之
第三條　恩賞會議之議長以國務總理大臣充之國務總理大臣有事故時由總務廳長代理之
第四條　議定官爲八人以內就特任官中由國務總理大臣派充之
第五條　恩賞會議之議事以多數決之可否同數時由議長決定
勳等及勳章之敍賜或褫奪非有議定官四人以上之同意不得決定
第六條　恩賞會議事務由恩賞處長掌管之
附　則
本令自康德元年三月一日施行

減刑令

朕經諮詢參議府裁可減刑令著即公布
御名御璽
年　月　日　國務總理大臣　司法部大臣

勅令第十號
減刑令

第一條　凡在康德元年三月一日前已受刑之諭知而其刑在執行前緩刑中執行中或停止中或假釋中者依本令減輕其刑但規避其執行者不在此限
第二條　死刑減爲二十年有期徒刑
第三條　無期徒刑減爲十二年有期徒刑
第四條　有期徒刑減輕刑期二分之一但刑之執行業經開始而其刑之執行已超過刑期二分之一者以執行之期間爲其刑期
前項本文之計算一月爲三十日月之零數棄之
第五條　舊法之刑比照刑法之刑之例減輕之
第六條　行減刑之罪限於左列各罪
(一)刑法第二百八十二條第一項之罪
(二)刑法第二百八十四條第一項之罪
(三)刑法第二百八十五條第一項之罪
(四)刑法第二百九十六條之罪
(五)刑法第二百九十八條之罪
(六)刑法第三百四十六條第一項及第二項之罪
(七)刑法第三百四十八條第一項之罪
(八)陸海空軍刑法第十六條第一款第二款及第十七條至第二十條之未遂罪
(九)陸海空軍刑法第三十四條之罪
(十)陸海空軍刑法第七十七條第一項之罪
(十一)陸海空軍刑法第八十三條之罪
(十二)陸海空軍刑法第九十五條第二款及第三款之罪
(十三)陸海空軍刑法第九十六條第二款後段及第三款之罪
(十四)暫行懲治盜匪法第一條第二項後段之罪
(十五)與前各款所列之罪有同一性質之舊法之罪
第七條　關於併合論罪依刑法第七十條定其所應執行之刑其併合論罪中有左列各款之罪者不予減刑
(一)刑法第一百二十一條第一項之罪
(二)刑法第二百四十條第六項之罪
(三)刑法第二百八十三條第一項及第二項之罪
(四)刑法第三百四十五條之罪
(五)刑法第三百四十六條第三項之罪
(六)刑法第三百四十九條之罪
(七)刑法第三百五十條之罪
(八)刑法第三百五十二條及第三百五十三條之罪
(九)刑法第三百七十二條之罪及第二款
(十)陸海空軍刑法第十六條第一款及第二款之罪
(十一)陸海空軍刑法第十七條至第二十條之罪
(十二)陸海空軍刑法第三十二條之罪
(十三)陸海空軍刑法第三十五條之罪
(十四)陸海空軍刑法第五十九條之罪
(十五)陸海空軍刑法第八十四條之罪
(十六)陸海空軍刑法第九十七條之罪
(十七)海空軍刑法第九十五條第十款之罪
(十八)陸海空軍刑法第九十六條第一款及第二款前段之罪
(十九)暫行懲治叛徒法第一條至第九條之罪
(二十)暫行懲治盜匪法第一條第一項第二項前段第二條及第三條之罪
(二十一)與前各款所列之罪有同一性質之舊法之罪
觸犯前項所未列罪名之行爲而同時觸犯前項所列罪名或係爲前條所列罪之方法或結果時亦同
第八條　依大同元年教令第十六號大赦令經大赦者其後犯第六條所列之罪時不予減刑
附　則
本令自康德元年三月一日施行

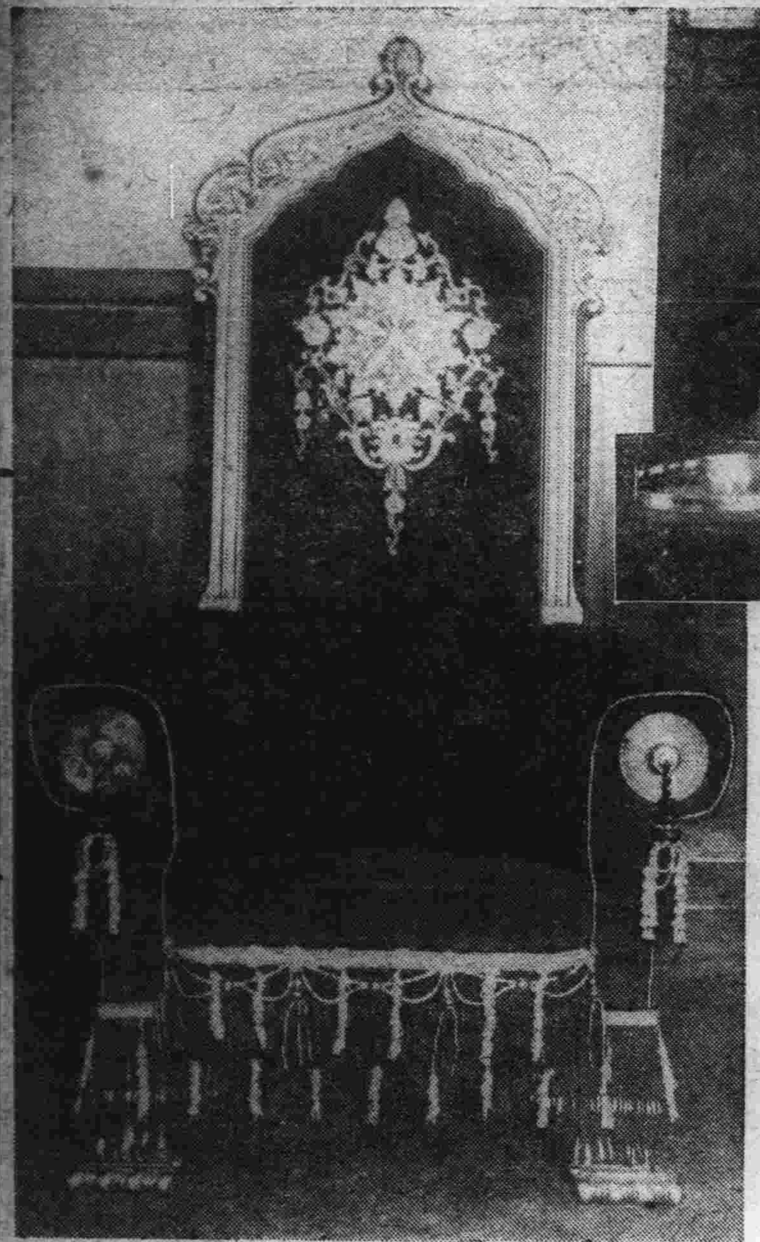

左、登極之寶座　右、郊祭用品

恭值大典公布我
執政即
皇帝位爲非常榮幸之事臣民有擁戴之心久矣適來兵戎載戢年穀順成天心顯示東顧也天爲民立之君凡以從民欲耳
皇上俯允勸進大寶誕膺上下實一心也順民心即所以順天心滿洲全國咸仰望
皇上正此大位拯天下於水火而登諸衽席仁民愛物納斯世於大同焉使其續而
丁鑑脩謹話

修正人權保障法前文

朕依組織法第四十一條經諮詢參議府裁可修正人權保障法前文之件著即公布
御名御璽
年　月　日　國務總理大臣　各部大臣

勅令第十二號
修正人權保障法前文之件
大同元年教令第二號人權保障法前文修正如左
統治滿洲帝國之皇帝除戰時或非常事變時外準據本法之各條保障人民之自由及權利並定其義務決罔有愆
附　則
本令自康德元年三月一日施行

修正參議府會議規程

朕經諮詢參議府裁可參議府會議規程中修正之件著即公布
御名御璽
年　月　日　國務總理大臣

勅令第十三號
參議府會議規程中修正之件
大同元年教令第十八號參議府會議規程中修正如左
(一)第六條中「須呈請執政蒞臨」改爲「須奏請皇帝親臨」
(二)第十七條中「提呈執政」改爲「上奏皇帝」
附　則
本令自康德元年三月一日施行

各部官制中修正之件

朕經諮詢參議府裁可國務院各部官制中修正之件著即公布
御名御璽
年　月　日　國務總理大臣　各部大臣

勅令第十四號
國務院各部官制修正之件
大同元年教令第五十號國務院各部官制第二條中「軍令」刪除之
附　則
本令自康德元年三月一日施行

法制局官制中修正之件

朕經諮詢參議府裁可法制局官制中修正之件著即公布
御名御璽
年　月　日　國務總理大臣

勅令第十五號
法制局官制中修正之件
大同元年教令第八號法制局官制中第一條修正如左
第一條　法制局隸屬於國務院掌管左開事項
(一)法律案勅令案及院令案之起草及審查
(二)條約批准書之審查
(三)關於法令意見之陳述及研究
(四)詔書勅書法律勅令及院令原本之保管
(五)各國法律制度之調查
附　則
本令自康德元年三月一日施行

廢止軍令中變通規則之件

朕經諮詢參議府裁可廢止關於軍令中變通規則之件著即公布
御名御璽
年　月　日　國務總理大臣　軍政部大臣

勅令第十六號
廢止關於軍令中之變通規則之件
大同元年教令第二十號關於軍令中之變通規則廢止之
附　則
本令自康德元年三月一日施行

廢止逆產處理法

朕依組織法第四十一條經諮詢參議府裁可廢止逆產處理法之件著即公布
御名御璽
年　月　日　國務總理大臣

勅令第十七號
廢止逆產處理法之件
大同元年教令第三十六號逆產處理法廢止之
附　則
本令自康德元年三月一日施行

廢止逆產委員會官制

朕經諮詢參議府裁可廢止逆產處理委員會官制之件著即公布
御名御璽
年　月　日　國務總理大臣

勅令第十八號
廢止逆產處理委員會官制之件
大同元年教令第三十七號逆產處理委員會官制廢止之
附　則
本令自康德元年三月一日施行

大典紀念章條例

朕經諮詢參議府裁可大典紀念章條例著即公布
御名御璽
年　月　日　國務總理大臣

勅令第十九號
大典紀念章條例
第一條　大典昭垂設紀念章
第二條　紀念章之圖式如左
章　銀梨質圓形、徑三十五粍、表面輪廓內中央上部鑄出金色蘭花紋章、其下部鑄出銀色「帝出乎震」四字、其兩旁鑄出雙鳳相對之圖、裏面中央鑄出「大典紀念章」右旁鑄出「康德元年」左旁鑄出「三月一日」均係銀色文字
環　銀梨質圓形
綬　織成幅三十七粍紅白黃黑藍之五色直柳條形狀如另圖
第三條　紀念章以綬佩於左襟
紀念章對於左列人員授與之
(一)奉召參列大典人員
(二)關於大典事務及伴隨大典之要務人員
(三)其他由國務總理大臣所指定之人員
第四條　紀念章限於本人終身佩帶之其子孫得保存之
第五條　有應授與紀念章之資格在授與前已死亡者得交付該家長保存之
附　則
本令自康德元年三月一日施行

關於軍令之件

朕裁可關於軍令之件著即公布
御名御璽
年　月　日　國務總理大臣　軍政部大臣

軍令第一號
關於軍令之件
第一條　關於軍之統率經勅裁之規定爲軍令
第二條　軍令須公示者附上諭公布之
前項之上諭御署後鈐用御璽由軍政部大臣標明年月日副署之其與國務有關連者會同國務總理大臣副署之
第三條　軍令以政府公報公布之其原本由軍政部保管
第四條　軍令除另定有施行日期者外即刻施行
附　則
本令自康德元年三月一日施行

侍從武官處令

朕裁可侍從武官處令著即公布
御名御璽
年　月　日　國務總理大臣　軍政部大臣

軍令第二號
侍從武官處令
第一條　侍從武官處置侍從武官長及侍從武官
第二條　侍從武官處員額如左
侍從武官長　一人　陸軍上將或中將
侍從武官　一人　陸軍中將或少將
三人　陸軍校官或尉官
一人　海軍校官或尉官
第三條　侍從武官長及侍從武官常川侍奉任關於軍事之上奏奉答及傳達命令凡觀兵操演巡幸及其他祭祀典禮燕會覲見等均陪侍扈從
第四條　侍從武官長指揮監督侍從武官
第五條　侍從武官長及侍從武官奉勅旨視察操演及其他軍事
第六條　侍從武官長及侍從武官在宮廷應遵守宮內府之各項規定
附　則
本令自康德元年三月一日施行

帝室令

尚書府官制

朕經諮詢參議府裁可尚書府官制著即公布
御名御璽
年　月　日　國務總理大臣　宮內府大臣

帝室令第一號
尚書府官制
第一條　尚書府典守御璽國璽並掌關於詔書勅書及其他文書之用璽事務
第二條　尚書府大臣爲特任統轄尚書府指揮監督所屬職員其任免及賞罰應移交宮內府大臣委任官以下則專行之
第三條　尚書府置左列職員
秘書官長　一人　簡任
秘書官　二人　薦任
屬官　三人　委任
第四條　秘書官長承尚書府大臣之監督掌理事務
第五條　秘書官承秘書官長之命掌理事務
第六條　屬官承上司之指揮辦理庶務
附　則
本令自年三月一日施行

宮內府官制

朕經諮詢參議府裁可宮內府官制著即公布
御名御璽
年　月　日　國務總理大臣　宮內府大臣

帝室令第二號
宮內府官制
第一條　宮內府大臣爲特任關於帝室事務任輔弼之責
第二條　宮內府大臣統轄宮內府指揮監督所屬職員關於其任免及賞罰上奏之委任官以下則專行之關於授與職員勳章及其他榮典經國務總理大臣上奏之
第三條　宮內府大臣認爲有制定改廢帝室令之必要時應具案上奏之其與國務有關連者應與國務總理大臣會同上奏
第四條　宮內府大臣關於帝室令之施行及其他主管事務得發宮內府令並定其他規程其與國務有關連者應與國務總理大臣協定
第五條　宮內府大臣有事故時得將其職務令次長臨時代理之但依公文程式令之副署宮內府令之制定及重要事務之上奏或執行不在此限
第六條　宮內府置左列五處
總務處
內務處
近侍處
掌禮處
警衛處
第七條　總務處掌管左列事項
一、關於典守詔書勅書帝室令及其他原本事項
二、關於典守官印及收發保管文書事項
三、關於職員之任免賞罰及其他身分事項
四、關於覲見事項
五、關於巡幸事項
六、關於進獻事項
七、關於慈善事項
八、關於燕會及賞賚事項
九、不屬於他處之主管事項
第八條　內務處掌管左列事項
一、關於會計事項
二、關於營繕事項
三、關於管理財產事項
四、關於物品之購買及保存事項
第九條　近侍處掌管左列事項
一、關於壇廟及陵寢事項
二、關於側近事項
三、關於醫療事項
四、關於膳羞事項
第十條　掌禮處掌管左列事項
一、關於祭祀典禮事項
二、關於外賓之接待事項
三、關於樂隊事項
第十一條　警衛處掌管左列事項
一、關於警衛事項
二、關於警察消防及衛生事項
三、關於車馬事項
第十二條　宮內府置左列職員
長
次長
總務處長
內務處長
近侍處長
掌禮處長
警衛處長
秘書官
禮官
侍官
事務官
繙譯官
藥劑官
奏事官
屬官
技正
技士
警衛官
警衛士
第十三條　次長爲特任或簡任輔佐宮內府大臣
總務處長內務處長近侍處長掌禮處長及警衛處長爲簡任承宮內府大臣之指揮監督掌理所管事務指揮監督所屬職員
第十四條　秘書官爲專任二人(薦任、其中一人得爲簡任)專屬於宮內府大臣掌理機要事務但得特令其分掌總務處事務
禮官爲專任四人(薦任)承掌禮處長之命掌理典禮
侍醫爲專任四人(薦任、其中一人得爲簡任)承近侍處長之命掌理醫療
事務官爲專任十六人(薦任)承上司之命掌理事務
繙譯官爲專任七人(薦任)承上司之命掌理繙譯通譯
藥劑官爲專任二人(委任其中一人得爲薦任)承上司之命掌理配藥
奏事官爲專任四人(委任其中一人得爲薦任)承上司之命辦理側近之雜務
屬官爲專任三十八人(委任)承上司之命辦理事務
技正爲專任一人(薦任)承上司之命掌理技術
技士爲專任五人(委任)承上司之命辦理技術
第十五條　警衛官爲專任二人(薦任)承上司之指揮分掌關於警衛警察消防及衛生事務
警衛士爲專任八人(委任)承上司之指揮辦理關於警衛警察消防及衛生事務
第十六條　關於護軍之員額、薪餉及勤務由宮內府大臣定之
第十七條　宮內府置侍衛官十五人以內其中一人得爲侍衛官長
侍衛官長爲簡任官待遇之名譽官侍衛官爲薦任官待遇(其中二人得爲簡任官待遇)之名譽官承宮內府大臣之命隨時扈從
第十八條　宮內府大臣得經勅裁置顧問官
顧問官爲簡任官待遇之名譽官備宮內府大臣之諮問
附　則
本令自年三月一日施行
大同元年執政府令第一號執政府官制廢止之

帝室會計審查局官制

朕經諮詢參議府裁可帝室會計審查局官制著即公布
御名御璽
年　月　日　國務總理大臣　宮內府大臣

帝室令第三號
帝室會計審查局官制
第一條　宮內府置帝室會計審查局
第二條　帝室會計審查局掌關於帝室會計審查事務
第三條　帝室會計審查局置左列職員
局長　一人　簡任
審查官　二人　薦任
屬官　二人　委任
第四條　局長掌理局務指揮監督所屬職員其任免及賞罰經宮內府大臣上奏之委任官以下則專行之
關於會計審查不受宮內府大臣之指揮監督
第五條　局長得要求主管部局長官提出關於會計審查上所必要之文件或按照格式提出必要之報告
第六條　局長認爲會計上有不明瞭或不合法規之處時得對於主管部局長官發質問書要求其說明
第七條　局長得派審查官前往主管部局檢查文件帳簿計算表現金物件及工程實況等項
第八條　審查官承局長之命分掌會計審查事務
第九條　屬官承上司之命辦理庶務
第十條　關於帝室會計審查之規定除本令所定者外經勅裁由宮內府大臣定之
附　則
本令自年三月一日施行

宮內官官等及俸給之件

朕經諮詢參議府裁可關於宮內官官等及俸給之件著即公布
御名御璽
年　月　日　國務總理大臣　宮內府大臣

帝室令第四號
關於宮內官官等及俸給之件
第一條　對於宮內官除本令所定者外準用大同元年教令第四十二號暫行文官官等俸給令
第二條　宮內府大臣及尚書府大臣俸給定爲年俸二萬五千圓
附　則
第三條　本令自年三月一日施行
第四條　大同元年執政府令第二號執政府官吏俸給令廢止之

侍衛官津貼

朕經諮詢參議府裁可關於侍衛官津貼之件著既公布
御名御璽
年　月　日　國務總理大臣　宮內府大臣

帝室令第五號
關於侍衛官津貼之件
侍衛官津貼訂定如左
侍衛官長　四、五〇〇圓以下
簡任官待遇侍衛官　三、六〇〇圓以下
薦任官待遇侍衛官　二、四〇〇圓以下
附　則
本令自年三月一日施行
大同元年執政府令第三號關於侍衛官津貼之件廢止之

新京
京師憲兵司令官陸軍少將
德楞額

新京稅捐局長
翟景儒

新京
益通銀行

新京
慶豐錢銀號

滿洲國中央銀行總行

新京
益發銀行

新京怡園

新京
老天合

新京
東順昌

新京
天合慶

新京
興順號

新京
公合號股份公司

新京
鳳仙堂

新京德華馨總經理
顧馨蓀

大興股份有限公司
資本 國幣六百萬圓(全額繳訖)
主要業務 當業、造酒、製油、雜貨買賣、管理財產、代理業、公債公司債及其他有價證券之募集及承受
總公司 新京特別市北大街第三十六號
分公司營業店 奉天、新京、吉林、哈爾濱、滿洲國內重要地四十七處

新京
合發燒鍋

新京蓮香班
梁子安

新京
義合謙藥莊

新京
義合謙泰記

吉長吉敦鐵路局

酒井清兵衛

滿鐵新京地方事務所長
荒木章

國際運輸株式會社新京支店長
蓼沼泰一

新京市商會
孫大有 史維翰 楊百仲 田芝年 董立廣 史心清

新京
會合公新記

黑龍江

黑龍江警備司令部
參謀處長 于治功
副官處長 朱鳳陽
軍務處長 王世琇
軍需處長 張達興
軍法處長 李少陽
軍醫處長 蔡亞民
宣傳委員會主任 趙石羽

克東縣公署
縣長 陳承定
參事官 石田茂
副參事官 鶴永次
總務科長 胡謙
警務局長 蔣慶軒
內務局長 張僎
財務局長 富桓經
警務指導官 梅本薰
佐佐木四郎

克東縣郵務局局長
張自強

昂昂溪電報電話局局長
于文成

黑龍江陸軍混成第四旅步兵九團
上校團長 王硯青
中校團附 閔玉衡
少校團附 郭憲綱
少校營長 郭慶豐
少校營長 張玉田
少校營長 崔中星
三等軍需正 魏九州
三等軍醫正 孫念先

洮安縣
洮安鎮稅捐局

克東稅捐局
局長 閻瑞芝
總務課長 周煥文
稽查課長 陶鎭銘

齊齊哈爾市政局

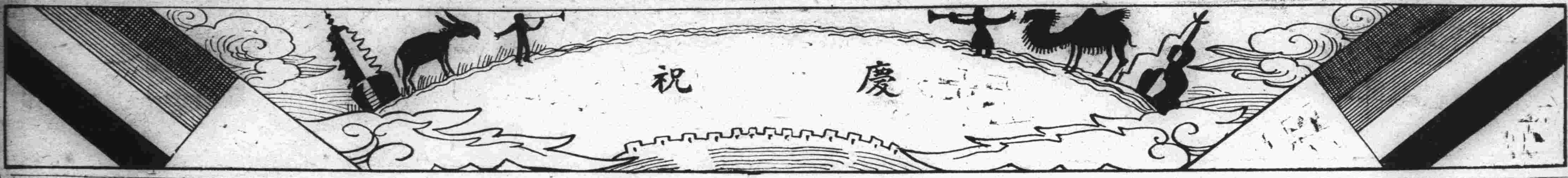

旅順

旅順要塞司令官 安藤紀三郎

旅順要港部司令官 枝原百合一

關東廳警務局長 大場鑑次郎

關東廳高等官一同

方家屯會長 劉銘新
三澗堡會長 王殿拱
營城子會長 韓岡壽
水師營會長 喬德義
王家店會長 陳士讀
山頭會長 王殿斌

旅順市會議員俱樂部

旅順商民公議會
正會長 潘修海
副會長 劉慧生

旅順遊廓組合事務所
正組合長 七號 主人 趙存心
副組合長 三號 主人 吳振邦
評議員 二十六號 主人 楊桂文
同 九號 主人 張茂齋
同 十三號 主人 周錦山
同 二十號 主人 孫靜波
同 二十二號 主人 王慶義
同 二十五號 主人 蘇萬舉
同 十一號 主人 張起祥
同 十四號 主人 蘇啓有
同 十六號 主人 薛彩玉
同 十八號 主人 姜孫氏
同 十九號 主人 李雅卿
同 三十號 主人 侯雅卿

滿洲國海邊警察隊警備艦
靖安艦長 李文奎
榮安艦長 鄭起

矢原重吉

朝鮮銀行旅順支店
正隆銀行旅順支店
旅順無盡株式會社
旅順金融組合
旅順輸入組合

村上信二

金行祐八

旅順市朝日町市場 同順祥 經理王樹祥

旅順郵便局長 富永國治

旅順電報電話局長 片相壽八

伴東

米岡規雄

岸田愛文

青木昇

旅順警察署西隣 吉安代書所 吉安克道 張世成 電話四〇四番

旅順市乃木町三丁目七三 太陽牌膠皮鞋 旅順代理店 二葉屋商店 主人小路先治 電話六一一番

陸海軍滿鐵御用達 澤商店 電話五二〇一番

旅順市十年町 寶泰昌 主人方璽山

旅順市乃木町三丁目 日本清酒 麒麟牌啤酒 札幌牌啤酒 月星牌氣水 櫻牌汽水 總經理 金水商會 電話一〇六番

德士古火油公司代理 日本打字機公司代理 滿洲帝國海邊警察隊御用商 岳南公司 旅順市乃木町 電話三八二番

陸海軍御用達 關東廳購買組合御指定 關東軍月見酒保御指定 肉商 金太屋 旅順乃木町三丁目 電話二七五番

醬油釀造 味噌製造 漬物類製造 陸海軍諸官衙 粮食品御用達 合資會社 吉村商會 旅順市乃木町三丁目四五 電話一三二番

旅順中國黃酒釀造業組合 正組合長 翟玉碧 副組合長 韓僊九 金德音

諸機械諸工具船舶 鑄物煖房製作修理 野間式火爐子製造元 瓦斯切斷及熔接 野間鐵工所 野間鷹一 旅順市乃木町三丁目 電話一九七番

旅順市明治町四六 日陞靴店 主人叢殿儉

旅順市大迫町二二 宏陞靴店 主人于天陞

旅順市善通寺町一番地 德增盛油坊 經理孫蘊山

旅順新市街中村町 泰興東 主人宋振傑

旅順市敦賀町十一番地 德泰百貨店 主人歐陽鵬 電話二四四番

旅順市青葉町十六番地 德元居飯店 主人于壽山 電話三三九番

旅順市東町十番地 雜貨粮業 源順東 經理辛壽山 長電話四七四番 電報掛號三九三番

雜貨粮業 成發盛 經理劉玉峰 長電話三二八番

旅順市善通市町一番地 雜貨粮業 天德長 主人王惠臣 長電話四四四番

旅順市十年町十五番地 雜貨粮業 慶順德 經理魯樂軒 長電話五七四番

旅順市新市場町三七番地 泰記錢莊 經理王景山 電話五六二 二七三番

旅順新市場町 棧貨、魚業代理客事 三合魚店 經理 欒永豐 朱守玉

旅順市鮫島町三二番地 雜貨粮業 西順成 經理宋華堂 電話三二二番

旅順新市場町壹番地 金銀兩替業 天和盛錢莊 經理王子文 長電話五六三番

旅順新市場町三二番地 煙草、洋酒、雜貨 永源盛 經理王鳳梧 電話二四五番

旅順市橋立町二十五番地 源昌煤廠 經理隋品三 長電話一七八番

旅順市鮫島町三九 雜貨粮業 東順裕 經理王錫三 長電話二七一番

旅順新市場町十一番地之九 雜貨、魚業、代理客事商 同盛興 經理吳志先 長電話一三一番

旅順市月見町 永源盛支店 經理李煥章

旅順市朝顏町十四番地 雜貨材木 泰興茂 總經理呂維東 副經理劉慧生 長電話四二一番

旅順新市街中村町 益增福 主人李富年

旅順朝日町市場內四號 靑物果實、代理客事商 福昌盛 經理張福至 長電話三五四番

旅順新市場町十二番地之八 同盛和錢莊 經理甯品三 電話五三九六番 支店乃木町三番地 電話四二七 六五七番

旅順末廣町三六番地 遼東運送公司 總經理王壽亭 副經理劉習漢 電話四八二番

旅順市山手町二十七番地 玉興公司 經理張憲廷 電話六六五番

旅順市川端町二番地 錢莊燒鍋、工廠商 福興泉 經理劉深洲 長電話五六九番

旅順新市場町 雜貨粮業 全盛興 經理王永隆 電話五一四番

旅順市池月町 天心醫院 院長劉佩覃

旅順新市街松村町三番地 泰豐樓飯莊 經理于壽山 電話二七九番

旅順市西町一番 文合興 經理綦受文

旅順朝顏町九番地 雙興樓 經理程延壽

滿洲蠶絲株式會社

世界慈善會聯合總會旅順支會 會長郭仕德

旅順市朝顏町一五 盛興自動車行 主人林壽先 電話二三七番

旅順善通寺町三番地 乾豐泰 經理劉儒臣 電話五八六番

旅順新市場町一四 福祉利綢緞店 經理徐良臣 電話五〇五番

秋田商會 木材會社支店

參議府議長
軍政部大臣

張景惠

熱河省長
熱河警備司令官
執政府侍從武官長
參議府參議

張海鵬

滿洲報

慶祝登極增刊 第三張

舉國同慶即位大典

奉天

當地奉天爲紀念今日之大典、自午前十時、於城內故宮十王亭舉行盛大之祝賀宴式場中央、交叉大五色旗象徵不易之國礎不稍微動、在定刻前參列者、已超過數千、均現歡欣之色、於定刻十時、騷然之式場、忽呈嚴肅之空氣矣

首爲閻奉天市長、滿面浮蕩歡喜之色而登壇、述開會之辭後、由趙民政廳長之手、於壯嚴國歌吹奏中、舉行國旗揭揚式、國旗飄揚於徐々春風中、無人不爲之歡喜、繼而省長、教育廳長、來賓滿面喜色、朗讀祝辭之聲、均爲之感戴、滿場於極嚴肅之空氣中、午前十一時過、三呼滿洲國萬歲、盛典告終繼入祝賀宴

集於故宮十王亭前之慶賀旗遊行隊、出發前、先頭行至市中、乃成人波、國旗之波矣、少頃精神颯爽之閻市長、乘英姿之馬立於先頭、發出號之號令、同時而向四平街、騎馬警察隊、音樂隊、童子團、學生、徒步警察隊、商工會員及一般市民之順序、先頭既至小西關、而十王亭前、依然留有旗幟之波、參加者達一萬六千、爲建國以來未曾有之盛觀、長蛇之行列、均執國旗、口唱國歌、蔓延進行、遊行城內一週、乃由四平街經小西關、通小西邊門、日本總領事館前、至二時半漸入附屬地、中央廣場、日本方面遊行隊已行集合、待滿洲國方面之遊行隊到着、午后二時半頃、一部分到中央廣場、時值煦和春風、編隊慶祝飛行機、飛至廣場上空、撒布五色慶祝之傳單、自空奏其慶祝之歌三時許、後部始到、在三呼日滿兩國萬歲聲中、該盛大之遊行始告散會全國民衆非常歡悅的登極大典之佳日、奉天城內以及附屬地的家家戶戶、高揷日滿兩國的國旗、更在市內各交通重要的場所、交叉日滿兩國的大旗、路上行人莫不喜笑顏開、奉天城內外、完全化爲慶祝歡喜的氣象

他如奉天唯一的百貨店、在兩側樹立慶祝塔、極惹出入客人非常的注目、各商店對此大典記念、均各特別爭艷鬬奇、裝飾慶祝的門面商賣戰線、呈以非常的異狀

是日奉天附屬地日本側小學校四年生、以上的男女學生亦舉行慶祝的旗行列

於定刻的午後一點半、集合於萩町忠靈塔傍、各團體的樂隊、列於先頭、各人手持日滿兩國的小旗、開始行進自萩町過千代田通西進、折過稻葉町再出平安通、蜿蜒若長蛇之行列、歡聲齊發、呈極大的盛況

自平安通更出驛前、過千代田東向、東經春日町、過奉天神社前、全隊集合於大和旅館前的大廣場

一方正午由城內十王亭前出發的滿洲國側各團體的旗行列、亦於同時刻過浪速町西進、集合於大廣場、而廣且濶的大廣場、此時已爲日滿兩國的團體慶祝行列所全佔

更有數架飛機作慶祝飛行於廣場的上空、向下擲撒赤青白三色的慶祝宣傳單、前後數回、猶如雪片飛來、更有手持小旗高呼慶祝、地上的群衆相響應、大放奉祝的花火、和群衆的歡呼、相映和蔚爲滿洲建國以來未有的盛觀

既而由日本側衆野地方事務所長發聲三唱滿洲國萬歲、次有滿洲國側的閻市長發聲三唱日本帝國萬歲、於午後三點慶祝的旗行列、始行散會

茲將奉天附屬地慶祝風景、記錄一二如後

奉天樞要的街市春日町各商店門前、均有特別鮮麗奇異的裝飾、均無不是表示慶祝御大典的盛儀

通行道中的馬車人力車、亦莫不張貼慶祝的標語圖畫、慶祝氣象、實爲曠古所未有

夜間一般住戶和商家、均持上書慶祝字樣的提燈、特於商店間電燈輝煌、益顯特別的明亮

在大廣場建祝的慶祝塔、電氣裝飾、普照天上人間、直如不夜之城

「天地內有了新滿洲」、到處得聞其歌聲、奉天的歡祝大典氣象、已無晝夜之分矣

齊齊哈爾

在世界史上可爲大書特書之一頁、同時又爲全滿三千萬民衆翹首以待之佳辰、業於春風蕩漾萬物昭蘇季節、惠然而來矣

是日朝日餘暉千家萬戶、都懸國旗、飛機數架、翱翔空際、慶祝標語、電桿牆壁、觸目皆是、的是一番新氣象、令人雀躍三百矣

官民合同之慶祝大會、與新京舉行盛典同一時刻、於午前十時假中學街日語專修學校運動場、盛大舉行、隊前爲軍樂隊、次爲江省軍隊、各校學生、及日滿官民凡二萬餘衆九開會、如儀後、首由委員長致開會辭、嗣即國歌雅奏、昇旗、一同向國旗行禮、並合唱國歌、次由慶祝大會會長張江省軍警備司令官登壇致式辭、一同向新京上空行遙拜禮、來賓則有如(一)團長內田領事等祝辭、末由張會長發聲、一同三呼皇帝陛下萬歲、聲撼天地、遙拜式既成、於十一時許、更移於持旗遊行、各團體各學校、樂聲悠揚、旗影飄舞、蜿蜒如長蛇、通行市中、好整以暇、有流水游龍之觀、一方且有商務會所主辦高脚會、旱船等餘興、萬人空巷熱鬧異常、而到處萬歲歡聲雷動、益復象徵民心之歡快如何矣

各劇場是日更一般公開、日本舞女之擊手舞、滿人之劇女學生之表演新劇等、致台下觀者摩肩累跡、眞所謂無立錐之地矣

一方大會之撫郵係、更於市內各處設施粥場施藥、貧困者得濟、如同霖雨、手舞足蹈、其喜更洋洋者矣

是夜龍沙公園更有大批學生各市民團體、不下五千餘人舉行提燈大會、花火飛舞、衆聲高鳴、出公園、經永安大街、更向龍門大街而進發市中宛如火海、一行於午後十時、集合於省公署前、萬歲三呼始各散去

大典紀念郵票及戳

哈爾濱

民衆待望之三月一日、奉迎今日之大典吉日、大哈爾濱市滿城風光、瑞氣沖天、街頭之市民、自動車電車馬車等、均換美裝、於市內數處通衢上、以紅紫綾建立之大慶祝門、與美飾之花電車、邁遶全市、掌司交通之警官、亦於是日面現喜色、街中市民、熙熙攘攘、絡繹不絕、滿街飄揚新五色國旗、慶祝大滿洲帝國之標語傳單、張貼殆遍、於十時許自道裏公園慶祝會場放出煙火、炸炮聲震霄外、此際有飛機數架、高翔上空、撒佈五色傳單、彷彿如天女散花實景、紛紛落在地上、手持國旗、狂呼萬歲之男女學生遊行隊、途爲堵塞、水泄不通、彩獅子高蹺會互相交雜時值快樂方酣之際、不知何時太陽西下矣、夜間各戶之電飾彩門、火光閃々不息、各大建築物之電飾、頻放異彩、各舞台全爲市民解散、大會場內演唱國劇及秧歌等提燈遊行、蜿蜒市中、如斯大哈爾濱五十萬民衆、將此曠古大典之第一夜安然渡過

於全國待望之良辰、滿洲國唯一之國際的天堂大哈爾濱市、朝來五色國旗與隣邦日本軍部官民揭揚之慶祝日章國旗、林立全市通衢之慶祝大彩門、公園舞台式場等處殆無立錐之地、當日之盛況遍向全國放送、美麗裝飾之電車自動車馬車之往來、慶祝持旗遊行、以北滿商工業界爲中心地、於傅家甸方面滿人主辦之慶祝爆竹銅鑼聲到處可聞、亂舞空中之飛機撒布傳單、滿懷喜氣之五十萬市民、雀躍奚似、衣冠整齊之官吏、服裝美麗之男女老幼、與僑居十餘國人面呈喜容、充滿歡喜與感激之五十萬市民、咸被陶醉慶祝渦中、爲氷雪凍結之松花江上彌滿陽光、久經冬眠生活之北滿千五百萬住民、限於今日始沐皇帝即位之聖光

與繁榮

佳木斯

佳木斯自日本武裝屯墾移民團來佳以來、關於佳木斯方面之治安、及行政機關、加以改善、地方住民翹望春耕期、當今日之即位大典、日滿住民各戶高懸國旗、深表慶祝之意、客歲十一月間、遙自日本來佳之日本移民團一部婦女等、在此樂土活動手委、恰與今日良辰相似、該團員等因與南滿地方在住者景情不同、逢此曠古盛典衷心喜悅、共醉祝杯之體

綏分

曠古大典之當日、滿蘇兩國境「綏芬」之晨、位於高地之全市、慶祝國旗、儼如一大森林、日滿要人齊集一堂、共舉溥儀皇帝登極之祝杯、白系俄人團體亦與參加「綏芬」一頓呈國際的慶祝氣象

海拉爾

實現大滿洲帝國之此日、當地滿蒙各民家揭揚之日章旗與五色國旗慶祝遊行、滿洲國萬歲之聲殆疑遠震外蒙首都庫倫城市就中蒙人異口同音、咸謂實現滿洲帝國、改善內政、蒙古貿易、必能更爲興盛、特喜形於色、大呼滿洲國萬歲聲充滿全呼倫貝爾、積雪之大興安嶺、祇於今日天亦明朗、氣亦清爽

大黑河

遠距國都新京數百里之滿蘇國境大黑河之治安今已完全確保、藉國境警察隊之活動力、自齊齊哈爾至大黑河道路上、始有今日之汽車、往來頻繁、窮鄉僻村亦行開拓、農民等咸望解氷之期、當今日大典之吉民家與官衙、屋頂高懸日滿國旗招展於滿蘇國境寒風中、多羅伊可(三頭拉的馬車)御者白系俄人之卻而與樹枝之雪花、特於今日、益見美化對岸蘇聯領海蘭泡之住民、鑑於自國之現狀、隔河觀望大滿洲帝國國民之慶祝景況、頗具感慨無際之色

虎林

日滿兩國軍協力討伐匪賊始將匪賊、或爲殲滅、或有逃入蘇聯領土內、成立多年匪然一小王國之煙匪、今已隱匿其跡、治安亦得確保、行政組織方面、各地進行改善三月一日即爲大滿洲帝國實施之日、全市飄揚日滿兩國旗、飽嘗多年之匪賊及地方官憲之苛政虐待住民等、對於滿洲國帝政、及名實兼備之王道政治、莫不額手稱慶農民等忙於田疇、對於新帝國願效犬馬之勞、遙向國都新京新祝大滿洲帝國之發展

滿洲里

新帝登極大典之吉日、滿蘇國境滿洲里、以慶祝彩門、與日滿兩國旗、裝飾全市、燦爛奪目、雖在春季寒風凜冽之郊外、滿目積雪與氷之銀世界、明媚之陽光與市民之滿面喜色相映、倍覺有昇平氣象、警備國境線之蘇聯赤色兵卒、亦於今日荷槍遙望、大有傾慕鄰邦帝國之概

鳳凰圖 寓聖人在位鳳凰來儀之意
繪獻者原田光次郎氏談

前大連錢鈔取引所社長原田光次郎氏親繪鳳皇圖獻與皇上茲據該氏談云

余之作畫、並無師傳、惟與現時東京南宗畫山斗之小室翠雲氏、爲竹馬故友、曾常行詩酒徵逐往來、目覩其揮毫之機會甚多、因而自然領會、其用筆賦色之方法等、茲由五十歲之元旦、親行執筆、而弄丹青之技、鳳凰圖、在以前嘗試爲習作、此次欣逢滿洲國皇帝即位之盛典、且經詩友袁潔珊氏之慫慂、遂爲此一番之努力、按此圖爲忙中餘技、自不足與專門匠家相匹敵、然今觀乎生理想之滿洲獨立帝國之出現、不勝欣忭之至、爲聊表私衷之祝意起見乃自一月以來齋戒精進、傾注心力、以作斯圖、據傳鳳凰乃靈鳥、遠於三代以前、聖人在朝遂有鳳凰來儀之說、雄者謂鳳、雌者謂凰、與麒麟黃龍同爲瑞祥之表現、亦即聖德覃敷之象徵云云(寫眞即原田氏所繪鳳凰圖)

全國民族之歡躍狀況

待望日久之滿洲帝國已告成立、居於廣袤七萬七千方里大滿洲國內五族之歡喜、方今大有充滿天地之勢、北自阿穆爾河畔、南達萬里長城邊境山川草木、亦作高聲大喊帝政光榮之狂叫、聞此光榮協和之合唱、茲展望五族之歷史的過程如下

一、滿洲國族人

全滿以及華北、達數十萬之滿洲族人、以帝政成了、恰以已握得桃源樂境之事實、以如此歡喜、以迎帝政、即襄者新皇帝就任滿洲國執政以來、彼等亦以昔日「皇上」之稱呼稱之、仍未忘掉其崇敬之念、方今雖不及四百餘州、而在清朝發祥有原由之滿洲由舊宣統帝即帝位者、於彼等實爲無上之欣幸也、回憶興盛之清朝、被暗雲遮蔽以來、該旗人等均陷於顛沛終年憂形於色、加之國民政府之重壓、波及彼等之生活、況中國以民國致前途頗呈暗澹、然而及滿洲國國礎成立同時必將漸次蘇生、當此次勃起之帝政運動、故彼等尤將爭先恐後以參加之

二、滿漢民族

由歷史的關係言之、滿漢民族、昔爲征服民族及被征服民族之關係、但清朝二百七十年之歷史、實爲兩民族融和混合而構成、是以防止同化時代之爲政者之努力竟歸於無效、現今在兩民族間、認爲毫無差異、且新皇帝爲滿洲國地域內凡有民族之皇帝觀過去僅二年短促之歲月、滿洲國建國以來、所達成之治績、無論政治的社會的、均不亞於康熙乾隆時代、即民族之感情、竟亦超過歷史向新帝王道政治下馳往、希望參加之意欲遂成爲建設新帝國之原動力者、乃屬當然

三、原住民族

滿洲國々境地方之原住民族布里亞多克、拉好爾、齊布敦、蘇倫、基里耶克、秦巴爾克耶爾多軍、在舊政時代、已全被忘却、但現今想起往昔曾受新皇帝先祖愛親覺羅家之恩德、對本一視同仁以施善政之新帝、極爲感激、因之尊崇之念頓增、並執若爲此君雖死亦慨不惜、肇固之決意如斯、對帝政運動之原始民族、清純熾烈之感情、任彼等之意思、大有發表一以仁愛道德爲主旨除去種種偏見一宣言之勢、藉表其向上之要求

四、白系俄人

當帝政運動擡頭之際、頗使富局驚嘆者、俄語嘆願書之多、爲其中之一、此即不言亦可知爲白系俄人、不得求帝政於祖國、乃欲在王道國滿洲國、尋一安居之地上述乃其努力之表現、亦彼等之誠意也、並於哈爾濱設置本部、在全滿施行熱烈之帝政運動、此項宿願、爲順應天意、於茲始見滿洲帝國之誕生、至於彼等第二意義乃爲欲求急於促進制定國籍法、以與滿洲國人無異之新帝亦子民期望脫離從來無國籍者之悲哀、固不待言也

滿洲帝國之誕生與世界輿論

滿洲國實行帝制之消息傳出後、各國報紙均撰有論評、熟思而述所見、茲檢討其內容大致對於帝政確立之意見謂

一、可以副滿洲國民衆之希望

二、滿洲國能確實與中國分離

三、證明日本無併合滿洲國之野心

四、提高滿洲國之權威、藉資安定人心及維持治安秩序

以上爲各報紙一貫之旨趣、茲分別而記其概略如次

△英國

英國對於滿洲國之變更國體不但無以前之驚異、而且大改其論調、就中以代表英國輿論界之泰晤士報謂

「執政溥儀氏之即位、與恢復清朝或中國之將來、並無何等關係、惟滿洲國決然與中國分離、已無疑義、實施帝制、藉以證明日本無併合滿洲國之意、此點應爲滿洲國人民所歡迎者、又滿蒙上流階級及中國保守派、亦多以此舉、足以增滿洲政府之光輝」云

據上所述、日本並無併合滿洲國之野心、殊爲明瞭、又謂

「帝政運動始自執政方面、而躊躇中之日本方面、亦確信君主政體較諸現行政體、適宜於滿洲人民」

於是、知日滿兩國之關係、決可增加密切矣、又晨報之社論詳述滿蒙獨立之意義謂

「宣統帝自一九一二年退位後、中國人似以蔑視優待條件、爲共和主義所應採取之態度、而中國並未達到革命之目的、且國運日見衰頹、與東三省嗣張學良之逃亡、之無政府的軍閥政治同歸於盡、始由前年集合滿蒙部族之完全代表、迎宣統帝而宣告新國家之獨立、以此爲日本人之一手造成、殊爲謬誤今滿洲國成立已閱二載、將來有繼續之可能性、亦屬顯著、目下發生承認問題、英國政府爲不欲傷南京之感情同時亦不欲傷新京政府之感情爲當然之事、通商於安寧與平和之地、不但日本如斯即世界各國亦然、英國政府曾急行承認西班牙共和國、目前能否達到承認新興之滿洲國、有考慮之必要焉」

據此論調、足以促英國政府之反省、承認獨立之機運、蓋有成熟之先兆矣

△美國

美國各報、於最近日美親善正在積極鼓吹中、亦皆載有論說謂

「溥儀執政近日雖即帝位、而新興國家之趣旨、完全與清朝相異者、爲人民不馴服於共和主義而轉入新政體之下更可表示國民的統一、觀諸各國、而尤以美國、爲傾向新國家、而與以精神上之援助」云

△法國

巴黎左黨報紙爲惠爾報謂

「滿洲國獨立儼然成爲事實、而非人工的國家」

且法國最近對於鄰國德意志勃然爲滿洲國經濟的視察、以企圖恢復通商、急起直追頗有嫉視之意、謂

「德意志爲取悅於日本、或將承認新興國家乎」

△德國

柏林各報所登載者、僅爲滿洲國實行帝制之內容、而未加批評焉

△中國

在言論極端壓迫下之中國報紙所載論調、有顧左右而言他之傾向、茲先介紹上海發行之英文代表報紙、北中國日報之言論如次

「宣統帝退位後、以中國未見有好現象而就任滿洲國執政、則不能非難執政個人、溥儀執政以威嚴之態度、愼重職務、毫無自大之風、若在日本欲選求滿洲國皇帝之候補者、當除執政外、亦無適任之人、茲執政即位、在滿洲之中國人、並不反對、或且對於溥儀氏或爲執政、或爲皇帝、彼等並不置可否、其讚美執政之即位爲依據執政之德行、諷刺中國對於滿洲國不應加干涉耳、又視爲反蔣介石派之上海民報、其論說謂

「中國之失、去東四省、爲內戰不息、國內不統一之結果其責任應由中國負之、關於滿洲國之成立以至實行帝制中國已無評論之權利、中國惟有善自刷新內政以謀統一一云云

據此、則民報對於滿洲國之善政、無非促南京政府猛省耳

對於帝制之感想

黑龍江省警備司令官 張文鑄

滿洲建國業已三年、當今執政宵旰憂勤盡心、國政得有今日之治平、此我滿洲人民所衷心、愛戴我滿洲國軍應竭誠擁護、永誓不渝者也故鄙人對於三月一日之實施帝制、有無限之感想焉

一、天命、執政自膺建國大任以來、體天行道、以王道爲政治基本、天業既已大進大命遂有攸歸、故天之所以佑我執政、即天之所以佑我國家、尊執政爲皇帝、正與天心相合、順天必昌可斷言也

二、民意、我滿洲人民、在舊政權時代、備受虐待、不能聊生、自入新國人人安居樂業、去秋更獲豐收、故謳歌王道、如同堯大舜日莫不至情竭誠請願我執政、早即皇位、以安民心、語曰得天下有道、得其民斯得天下矣、得其民有道、得其心、斯得民矣、蓋民心之趨嚮、即天心之表徵也

三、國運、我滿洲國運日見伸展、內而治安維持有序、外而鄰交日益篤厚、所有政治上一切建設、莫不與年俱進、所謂王道樂土、業已實現於眼前、尤爲海內外所稱服、非我賢明執政勵精圖治、曷克有此興國景象、書曰一人有慶、兆民賴之、其我執政之謂歟、故執政之承天意、就皇位、實爲我國運發展之歸結也

四、軍心、我滿洲軍隊在建國以前、私人觀念最深、故軍心極其渙散、建國以後、力圖刷除舊習、其國家觀念乃有萌芽、現在國是既定、統制亦尊、事事效法友邦日本、故軍隊之指導精神、漸漸確立、既爲滿洲國皇軍、必期刷新軍心、以謀與元首之精神相結合、而激發其尊皇之至誠、俾能百世不渝、庶能稱強於世界也、尤有進者、我滿洲獨立國家之育成、端賴友邦日本之善意提携、以故日滿親善、在帝制實施以後、更當努力邁進以東亞兩帝國、確保永久之和平、此我滿洲軍人所宜淬厲精神、以副我執政順天安民之至意者也、茲當帝制實施之先、聊述個人感想如此

大典中之華北
官民俱大受衝動

當此滿洲國實行帝制、全國民歡聲雷動慶祝之今日、自一千九百一十年之辛亥革命以來、至今日止之多年間、遭受中國軍閥與不良政治家的苛政搾取、不堪維命、在華北的一般民衆、當然感受一種強有力之精神作用的衝動、乃爲極堪注目之現象他一方面因在新接壤國、起此一大現實問題、感受衝動的執掌華北現政權之要人等、欲逃出華北一般所受精神作用之衝動、誠爲最難之事、因此更易表現極有趣味之現象、是故現時之華北要人、當如黃郛、何應欽、于學忠、等、無論誰何、對於滿洲國之實行帝制、均皆緘默其口迴避述其感想、回溯自清朝禪讓政權以後、至今已有二十餘年之中國共和史、僅留一切穢聞醜蹟外、其餘即爲軍閥間的無意味之紛爭、成爲內亂相終始、不信再行考察中國過去二十餘年間之政治其政治從無一度通行無阻常久繼續陷於無政府狀態、全國民衆怨恨軍閥跳躍及跋扈、對於現時之南京政府、抱反感極深且無絲毫好感、乃爲事實、彼華北各要人、對於民衆此種情形、早已熟知無遺、即就彼華北要人等之自身、亦早已認識中國總行共和制、非妥當性、並施行共和制、失敗之因由、以及在中國政治慘澹失敗之今日、一般民衆對於共和制之厭惡、完全消失、現今滿洲國實現帝制之楔機、彼華北要人等、均抱最易惹起一般華北民衆、對於現國民黨政權、必起不信任的倒壞運動之危險、是故彼華北要人等於此滿洲國實行帝制之際、努力阻止滿洲國勢力進入華北並察哈爾等地、更積極阻止華北民衆、羨慕滿洲國帝制之心理及歸趨、雖然、而彼華北一般民衆、對於一滿洲國皇帝登極」之極良好感情、依然著着在最近進程展進展中、對於滿洲國成爲完全國家建設實舉、恰如自國無異、並非羨慕二字所能盡此種特殊現象、極爲顯著而於滿洲國之實施帝制、深以滿洲國勢力進入華北爲前提頗爲憂慮凍結之意、完全相反、北慴惡共和制之一般華北民衆、一致期待情願與皇帝親臨、心意相同既爲事實、是故京兆全區人民、及直隸全省祖民、並北他天津種種團體等、爲期望王道政治之實現、推倒藍衣社政策之運動、已漸次擡頭實有數個團體、向滿洲國政府發送請願書、現在華北各項運動、不單以商民爲主、其實際羨慕滿洲國之帝制實現者、華北農村間尤爲情勢且表現更深一層情感、誠爲此外在華外國人間、對於滿洲國之帝制實施、概以極好之感想而歡迎之、彼等外國人、均皆熟知中國之實情無論誰何、均以爲共和政體不適於東洋各國、且謂中國政局、既陷於如今日之不可狀態、漢民族以外之中國族、期望實現獨立或分離乃當然之事、此認識及理最足之各外國人等、均以依皇帝登極之滿洲國愈益鞏固之意見、均皆一更進一層觀測、謂滿洲國帝制成功、國家的存在既鞏固、則內外蒙古、依歷的與民族的、自然與滿洲親睦無疑、不久將來必更現大滿蒙帝國云(大津特

感想

增韞

滿洲三千萬人民衆、蟄伏於軍閥積威之下、强自扎掙、以延喘息者、二十年於茲矣溯二十餘年中、政由季氏、窮兵黷武、暴斂橫征、上下相蒙、惟利是視、民脂民膏盡數搾取、哀我群黎、將無噍類、何幸天眷滿洲、假手友軍、挽回劫運、掃蕩群魔迎我執政、率土歸仁、布德行慶兩載於茲、新命舊邦、承平立觀、昔者盜匪充斥、今則閭閻安堵矣、昔者比戶誅求今則減免稅賦矣、昔者民不聊生、今則春耕貸款矣、昔者金融紊亂、今則幣制統一矣、昔者以官爲市、今則選賢任能矣、以觀此善政之流行尤保東亞之和平、以奠邦基於永固、惟是滿洲建國、即以君主以王道大同爲治、既立憲爲宜、回顧中華共和之禍至今未已、以黨治國、爲害尤烈、誠以民族不可以無主國體應定於一尊、殷鑑非遠大命攸歸、民視民聽、萬聲一致、夫不以舜之所以事堯事君者、不敬其君者也、增韞世受國恩、忝與論列、伏維執政聖敬日躋、文德覃敷、史舊勞於外備嘗艱阻、比之漢文帝、則節儉有加、方之唐太宗、則勤明不息、舉凡內聖外王之大法、親仁善鄰之至道、無不極深研幾、訢合無間、實滿洲新國大有可爲之君、今者舉國臣民、竭誠愛戴、友邦朝野亦皆贊同國是既定、龍飛九五、從此順天應人、國政日新、世界和平、肇端於此、曷勝懽欣鼓舞之至也

恭參大典紀念
滿洲報社惠存
出震居乾
瀋陽警察廳々長 齊恩銘敬祝

其命維新
奉天商會長 方熀恩

大典謹話

國務院總務廳長 遠藤柳作

竊吾國此次成就順天安民之聖業、舉行曠古稀有之大典不獨我滿洲帝國邦基確立、即東亞久恒之和平、與無窮之繁榮、亦賴是奠定、言念及此、欽仰莫名、吾滿洲帝國之誕生、使命至爲重大、近則掃除東亞過去之禍源與不安、遠則建樹吾人未來之光明與希望、建國以來、再經二載、凡百政治、着着進展、以極堅實迅速之步驟、實現王道樂土之理想、此固內賴全體國民共策群力之奮鬪、外恃善鄰日本帝國舉國一致之援助、然要亦天命所在、方能致此耳、現在天命民心、一致同歸、努力于帝祚之確立、及聖業之完成、從此內則英主君臨於上、忠良輔弼於下、外則善鄰友邦盡力協助、是匪特締造新帝國之天意可以體現且將進而貢獻于世界恒久之和平、吾人於此當拭目而待焉、茲恭逢即位大典、謹述感懷以祝國運之昌隆與帝祚之無疆

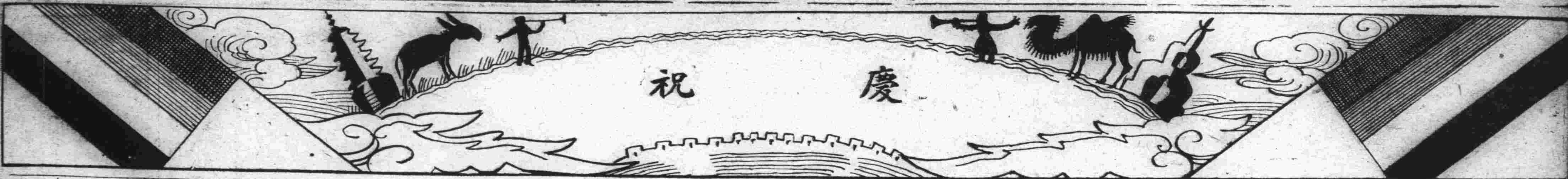

奉天

奉天市商會
會長 方煜恩
副會長 王桐軒 喬藎卿

奉天省稅務監督署署長
王家鼎

奉天電燈廠

奉天高等檢察廳廳長
徐維新

奉天省教育廳長
韋煥章

奉天日站商會
會長 董子衡
副會長 李玉樞 趙君堂

奉天省警備軍司令官
于芷山

奉天高等法院院長
婁學謙

奉天省警察第一大隊大隊長
劉峻澤

奉天省警察第二大隊大隊長
王鳳鳴

瀋陽縣公署

瀋陽地方法院々長
魯同恩

瀋陽地方檢察廳々長
黃謣

奉天教育會々長
陳國慶

瀋海鐵路局

臨江縣

臨江縣公署全體職員

臨江縣警師會
正會長 戰雨亭
副會長 杜洗塵

本溪縣商會

本溪湖煤鐵有限公司總務科

本溪縣稅捐局々長
王振鏞

本溪縣長
陳蔭翹

本溪檢察分庭監督檢察官
李恩霈

本溪縣
公悅成增記

本溪縣
廣泰盛

本溪縣
福增利

本溪縣財務局長
劉惟一

本溪縣
張碗舖

本遼水利局局長
蘇正誼

本溪縣
振興源

本溪縣
義增合油坊

滿洲報本溪分社長
鄭景山

通遼縣

通遼縣公署

莫力廟車臣敖慕汗格根
阿旺圖巴丹

通遼天惠地局局長
劉鳳閣 桐軒

通遼稅捐局局長
鄭金銘 毅卿

通遼蒙地徵租局局長
關振東

通遼農務會長
才佐卿

通遼商務會長
蕭慶齋 楊濟武

科爾沁和碩卓哩克圖親王
賀喜業勒圖墨爾根

通遼紅卍字會長
馬崇璽 載明本 劉祓智

開原縣

開原縣
縣長 常守陳
參事官 宮內虎雄

開原縣
純慶茂

開原縣
恒豐乾

開原縣商務會
正會長 王執中
副會長 陳香甫
電話二一番

開原縣
東永茂棧

開原縣
中國銀行

孫家台
交通銀行

滿洲中央銀行
開原支行

開豐鐵軌汽車公司

撫順縣

撫順縣公署

撫順縣商會

撫順縣稅捐局

撫順縣金融合作社々長
黃毅

撫順縣警察隊偵緝隊
偵緝長 馬仲三
偵緝員 唐紹枕
偵察點長 陳有三

海城

海城縣公署

內務局長 尙其善
警務局長 滕簡章
財務局長 趙立英
教育局長 韓連昌

海城縣公署

財務局徵收股長 王丙烈
總務科庶務股長 李濯清
敎育局禮敎股長 孔繁恕
內務局行政股長 魏德慶
內務局實業股長 張廼山

海城縣長 尹永禎

海城稅捐局長 曲克宏

世界大同佛教會海城分會
萬國道德會 海城 縣分會

海城縣商會 正會長 辛德潤
副會長 王殿印

海城縣大德廣鹽店粮棧經理 孫福安

海城縣騰鰲堡警察署長 趙硯田

海城縣宏升樓飯店經理 韓芷香

海城縣農會 正會長 李程九
副會長 趙豐年

海城鴉片零賣所

福壽軒經理 金渭清
福聚興經理 關佩綱
松月軒經理 蘇益泉
他山號經理 劉玉峯
慶升恒經理 田子臣
共同祝賀

海城縣警察大隊長 韓德生

滿洲中央銀行海城支行經理 梁贊元
海城縣城內電報局局長 譚作霖

海城縣警務局警務股長 孔憲一
海城縣警務局司法股長 佟書勳

海城地方電話局經理 劉冠英

海城縣分監獄管獄員 金偉

海城縣公署交涉股長 劉際唐

海城縣硝礦分局長 程聯祺

海城縣教育會 正會長 李錦春
副會長 孔子厚

海城縣警務局保安股長 魏鴻光

海城縣城廂警察署長 孫廣生

海城縣日新池經理 趙德玉

海城縣馬風屯警察署長 洪國藩

海城縣苗圃主任 韓曜東

海城縣 救濟院

永吉縣々長 李科元
永吉縣公署參事官 三宅秀也
永吉縣公署副參事官 佐佐木堯

吉林市政籌備處々長 程科甲

滿洲中央銀行駐吉理事 劉燏棻

永吉縣公署

總務科々長 傅紀常
內務局々長 沈玉和
財務局々長 楊鴻延
警務局々長 榮文會
教育局々長 劉家蔭

永吉縣公署 小野原
福田八郎
警務局指導官 迫田盛吉
山口章治

吉林總商會
副會長 于遵寔
會長 范象魁
副會長 單丕相

吉林高等法院長 李文尉
吉林高等檢察廳長 王允卿

永吉地方法院々長 馬僖銘
永吉地方檢察廳長 臧爾壽

吉林省公署教育廳長 榮孟枚

吉林第一監獄典獄長 齊正晃

圍場縣

熱河省警備陸軍第四混成旅旅長 圍場地區警備司令 傅銘勳

福興德綢緞莊 經理 江仕儒

警務局長 張樹如

圍場縣商會長 林文魁

熱河省圍場縣縣長 潘瑞麟

熱河省警備陸軍第四混成旅步兵第四團團長 秦相九

熱河省警備陸軍第四混成旅騎兵第八團團長 陸恩

熱河省警備陸軍第四混成旅騎兵第七團團長 蘇德臣

熱河省警備陸軍第四混成旅上校參謀長 曹瑞徵

大連滿洲報駐圍場縣分社長 鄭國賢

圍場縣 通盛公司

公和德 藥店

公泰德 綢緞莊

圍場縣財政局長 馬凌雲

圍場縣教育局長 李存志

圍場縣視學 王潤澤

圍場縣教育局第一股長 皮文蔚

圍場縣教育局第二股長 孫耀庭

圍場縣教育委員 劉雲昇

圍場縣警務局督察長 孫丕勳

圍場縣警務局第一步隊々長 吳國樑

圍場縣警務局司法股長 趙聘卿

圍場縣實業局長 曾子彬

滿洲中央銀行圍場辦事處主任 李永嘉

熱河省警備陸軍第四混成旅迫擊砲隊々長 劉本善

熱河省警備陸軍第四混成旅中校參謀處長 高超

熱河省警備陸軍第四混成旅二等軍需正 王作賓

熱河省警備陸軍第四混成旅軍醫處長 張光俊

熱河省警備陸軍第四混成旅獸醫處長 杭承祖

熱河省警備陸軍第四混成旅中校副官長 張英權

德瑞生 粮棧

四和德 粮棧

福春祥 綢緞莊

德興泰 粮店

三盛園 飯莊

慶義興 經理 王曉亭

德盛恆 藥莊

圍場縣公署獄官 劉雲程

圍場縣第一警察署署長 劉漢邦

圍場縣農會會長 張月波

圍場縣警務局警務股長 韓繼榮

圍場縣稅捐局長 賈文翰

圍場縣郵政局長 陳文伯

熱河省圍場縣滿洲報分社長 鄭國賢

法庫縣

法庫縣縣長 魏運衡

法庫縣稅捐局局長 周德裕

法庫縣公署參事官 西岡仁三郎

法庫縣公署副參事官 梁田正次郎

扶餘縣

吉林石城稅捐局長 孫運功

吉省扶餘縣三岔河商會長 郭文儀

吉省扶餘縣三岔河商會副會長 張新琢

吉省扶餘縣三岔河商會坐辦 佟文斗

新京區扶餘阿片分鋪處主任 王瑞堂

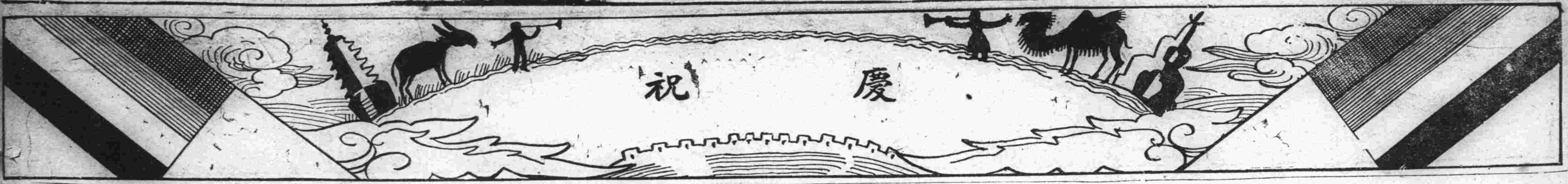

交通部大臣

丁鑑修

實業部大臣

張燕卿

滿洲報

慶祝登極增刊　第四張

帝德之紀要

自天津脫險來滿之經過

茲當即位佳日於追懷新帝脫出津難情況、兼思起仁慈深厚之日常起居、願爲記述其一二如左

天津事變勃發、未幾、在爲槍火所脅威、而無一人通行之黑暗街上、有未籌火自動車一輛、離開宮島街淡路街角之陸宗輿宅之裏門、在以香椎駐屯軍司令官之名義布告戒嚴令下之日本租界、以鐵條網土袋於各要處作嚴重警備、完全化爲死街、即星光、亦不得見之昭和六年十一月十一日之深夜、該車出宮島街旭街、在法租界鄭然降下數名之黑影、同時即登準備出港二汽艇焉、未幾解纜、汽艇緩緩作響、沿深夜之白河下行矣、時爲十一日午前二時、由此流轉忍苦之宣統帝、再行回春矣、九一八事件以後、天津人心極度動搖、全市騷然、流言蜚語日盛、昭和六年一月八日午後十時、天津事變遂行勃發、中國便衣隊、潛入租界、橫行無忌、暗殺團之活動、使宣統帝身邊亦迫危險、對居住之安全、覺發生可憂慮之事態

宣統帝搭乘之汽艇、將近駐有中國軍一旅之航行白河要地軍糧城關門時、艇長於左弦睨視中國軍營之紅信號燈、靜然順河而下、而燈光愈近、果然、中國兵營之信號燈、在黑暗之川岸、放出停進之信號、艇長僞作服從命令、將艇作半速度的進行、繼而微速轉舵於左岸、汽艇乃刻刻迫近川岸、岸上軍士似竟安心、而仁信號燈亦不轉動、在此千鈞一髮之一瞬間、汽艇乃發出全速力急轉直下、幸潮水下流、艇行如矢、突然冲破寞寂、由岸上發出槍聲、中國兵乃一齊猛烈射擊、艇長乃親自操舵、從左後方小槍如雨之中、驀進又驀進、船行漸遠、而中國兵射擊勢亦漸息、四邊乃再歸於寂靜、汽艇遂突破此危難、而脫出虎口、東方乍白、旭日昇於渤海之頃、汽艇安抵塘沽、思在此狹隘之暗夜水路、加之突破爲航海之最難關、於中國軍猛烈射擊之中、得能無事通過者、終非人力之可得能、此全爲天祐、全爲奇蹟、非皇帝之天運強大、有神靈之加護而何

十一日晨、假泊於塘沽鐵路棧橋之汽船、於午後三時離開該棧橋、到烈風漫々之塘沽、對冲十公里之大沽、皇帝乃乘自塘沽解纜而赴營口之日本近海郵船淡路丸、遊於洋上、略感暈船、於午後六時入淡路丸右弦第四號室

淡路丸直取赴營口之針路、正於此時、不知從何處飛來一隻白鳩、落於檣上息翼、三等船客及船員等、皆以爲奇蹟、呼爲瑞兆、有頃白鳩離檣、於紅輝之夕陽下、展開双翼、繞船翔飛、似祝皇帝前途之幸福、而祈航海之安全者、不知飛向何處矣、全今思之、實爲瑞兆

明十二日、海闊天青、時有白雲流於西南、帝進早餐後、坐於船上之籐椅、賞覽悠々之勃海大自然之光景、聞船長航海之談話、入夜訪問無線電室、由無線電局長說明機械構造、以無電廣播而慰旅情焉

如斯該船溯航遼河於十三日午前九時十五分、傍近營口滿鐵第二棧橋、皇帝一行乃踏入此可紀念之滿洲歷史的第一步、果此大任之近海郵船淡路丸、(一九四八噸)爲一九〇六年在英國進水者、當時主要船員爲船長渡邊順三機關長大西成道、無電局長佐重曳三諸氏云

在營口上陸之皇帝、於十三日午後二時、到湯崗子、入對翠閣別室、在此處滯留一星期、於愛覽千山景勝之朝、研究習字及語學、在有餘暇、則與側近者作乒乓球戲、於三月六日、由旅順再行來湯、張景惠氏以下卅二名亦行到來、於三月八日、以滿洲國執政、由湯崗子出發而赴奉天矣

皇帝耽於運動、在天津閑居之時、注意至於舊臣及使用人之體育、尤嗜庭球高爾夫球捧球等遊戲、在四五年前、日本慶應早稻田兩球隊到津時、於炎熱之中、會熱心繼觀兩日對天津高爾夫俱樂部及天津體育會庭球部下賜宣統帝杯、此在嚴佩位懷賚、爲華北運動界之名物之一、比任滿洲國執政迄至今日於政務餘暇、尚時持球拍子、且日本有名武士道家來滿時、必皆受大覽、最近對武士道、尤感興味

性喜揮毫之皇帝、在揮毫時、必於關防用所彫刻「普陀麥飯」之印、此在銘記過去辛苦、而使永遠不忘、此爲取法國中古之昔漢光武、率河北五十六萬大兵陷關中、戰爭不利、困於重圍、與股肱重臣、於嘑陀河岸、以麥飯充飢以河水醫渴企圖再舉、遂統一天下之故事、陛下以一碗麥飯二片漬菜一枚雞卵之粗末之朝食、而脫出天津之辛苦、因有彷彿於嘑陀之麥飯故事者、故此爲出於永久回顧脫危天津當時之聖意也

孝心殊深之皇帝、在天津當時與父君醇親王同行散步時、必送父君於其英租界之某處、然後歸宅、習以爲常

崇拜祖先之念殊厚、在禪位後、對於先祖祀典亦大舉行、被馮玉祥逐出北京皇宮後、未幾、北京爲北伐軍占領、乃有孫殿英部隊施暴北陵掠等寶物、而辱皇祖之先靈之事、帝則深居長嘆、深恨馮玉祥之狂舉、對在天津邸內所育之大黑犬、命名「爲馮玉祥」、每帶同此黑犬默禱於先皇之靈前云

昨年十一月十一日、爲脫危天津之紀念日、皇帝對鄭總理及工藤侍衛官二人云「今夕願共午餐」比晚觀棹上僅有麥飯一漬菜二片雞卵一、主從三人、團棹握箸、相對默坐、如是五分十分、想起脫危天津當時之苦況、現雖時異地異、而人飯仍舊、鄭總理工藤二人腦裏、已忘而忘之不能當、時印象悠然總諸腦際、無聲良久、忍聲垂淚、而力囑下唇之工藤侍衛官、兩頰上亦飄熱淚凝視棹案之御目已經有淚光

如斯青年王者、與股肱之忠臣、鼎坐追思此充滿希望之劇的晚餐、在府內至繼續於中夜云

就執政前皇帝皇后兩陛下由湯崗子赴京於對翠閣前謹攝

就任執政前帝后蒞京御影

廢止逆產處理法宣言

當我滿洲國建國之初、舊政權餘黨乘我國基未定、意圖危害我之建國者實繁有徒、當時爲排除此患起見、特制定本法、沒收彼等之財產、以覆滅反國家行爲之根據、同時高倡社會的正義、施行以來、業經一年有餘、茲當國家基礎愈加鞏固、國家氣運益見昌隆之今日、本法早無存在之必要、今者又逢空前之大典、爰將[illegible]廢止本法以示寬大而安民心、所有逆產處理事務應於即日結束、其於上項趣旨將來請求效忠我國者、自能安居樂業、絕無何等之不安矣、特此宣言

三月一日

國務總理大臣鄭孝胥

「協和之森」

協和會之紀念事業

滿洲國協和會爲永久紀念實施帝政本日發表種種紀念事業條文就中協和之森昔日法國革命後愛和平國民以克復和平紀念事業在賽奴河畔建設平和之森喚起國民和平之心或者冠以文豪之名而造森林以使遊覽者發生藝術的心境有譽於此滿洲國首由國都新京起始及各主要都市於適當地址植市民由各處攜來之樹木由民族協和之精神象徵名之謂「協和之森」作爲民衆之一大遊園地各方面均爲之讚賞稱謂絕好之企業也云

登極大典祝詞

億兆歸心

瀋海鐵路吳英元拜祝

普天同慶

東邊實業銀行

王建極敬祝

普慶帝國

鴨渾兩江航業聯保總部總理張容堂敬祝

后來其蘇

鴨綠江採木公司敬祝

大典之紀念事業

曠古大典使國民牢記弗忘與新國之善政普遍全國計滿洲國政府並各公共團體以本日爲期開始實行左列事業

◎國立科學研究所　凡關滿洲國自然及社會科學研究爲目標者樹立一大學術殿堂豫算三百萬圓在首都新京建設其他圖書館亦計劃營造(文教部)

◎承德之國立公園　承德爲前清離宮利用此風致美景投百萬圓巨資建設滿洲國一大公園以俟日滿文化委員會研究後即行實現(文化委員會)

◎建國紀念塔　在大同廣場設立大理石大紀念塔々之四面刻建國功勞者肖像並建國史協和會別又於主要都市建設民族協和紀念塔(建設局協和會)

◎周濟貧民　爲救濟貧民孤兒吸鴉片者由御大典預算中支出多額賑恤費(民政部)

◎表彰孝子節婦　鼓勵良風美俗表彰全國孝子節婦約三百名年老者八十名教化有功勞者外人宣教師(文教部)

◎低減郵費　斷行低減國內郵費及向日本郵費發行紀念郵票紀念明信片(交通部)

◎全國綠化　例年四月五日爲植樹節今年爲大典紀念植樹節第一期計劃全國各地定十町步四方井形地址五十八間寬地帶植林十年由滿鐵沿線西進將來直至蒙古沙漠地帶(實業部)

◎防空協會　期待完璧國都防備設立日滿合作防空協會交通部滿鐵作中心(交通部)

◎上苑兒童團　仿英國皇帝軍之例如新京兒童團爲中心結成上苑兒童團住於國部養成尊崇皇室之觀念(滿洲國兒童團)

施政要綱

國務總理大臣　鄭孝胥

新邦肇造於茲二載幸賴上天庇佑國人奮勵益以盟邦盡力之援助卒致國運昌隆邦基日固迨及今日地方治安相次恢復雖遠在僻壤亦均安堵如常全國人民各安生業熙々皞々有同登春台之樂焉

茲者恭逢皇帝即位大典萬世不易之邦基於焉奠固用是回顧過去一年來之政績草定將來應施之方針謹以宣示國人俾全國官民共本民族協和之精神以開拓伸張我國國運爲職志同時與善鄰互相提攜以期共謀東亞和平與發展之使命得以早日達成爲

一、政治、軍事及外交

初當參加滿洲建國之熱河省嗣因舊東北軍閥從中蠢動曾再度叛離重受暴政之壓迫去年二月之末滿日兩軍共定熱河之師未及兩月全省底定熱河省遂復入滿洲國版圖與他省同沐王道之惠政矣繼討熱工作之軍事行動爲剿伐各地殘餘匪黨之舉旋復於今春討伐東北地帶於是王化及於邊陲威令行於全國矣

剿匪之外同時從事于全國各種機關之統制當厲行整肅綱紀力矯官廳專橫之習此外如安民生振產業輕負擔重文教普及科學提高文化以及訓練國民等々皆積極力行務期漸有政治日趨進步之象爲

吾國對於列國之態度一惟以維持並增進國際和平爲專念一方主張自國之獨立同時不問列國之是否承認自主的從事于一切應爲之對外措置與

施設

二、財政

在過去一年間我國之財政務期不加國民之負擔及不壓迫國民之經濟而確立其基礎同時以謀國民負擔之公正爲方針乃因國內治安迅速恢復兼以財政機關之制度逐漸完備而從來放漫之歲出又大加節制是以建國未久財政上收支已能得其平衡大同二年度總豫算歲出歲入各計一億四千九百十六萬餘圓除既定計畫之國道建設財源七百萬圓爲借入金外此外含有抵補歲入缺陷性質之項目殆屬無之再者政府對于國稅并關稅之一部曾加修改又實施鴉片專賣制度以謀國民負擔之公正今後對于內國稅尚須作根本的整理並擬改正關稅確立關政以謀國民生活之安定而期東亞經濟之融洽

財政基礎既經確立國家信用日亦隨之增高將來發展國內經濟之事業自當日見發達而公債政策之實行亦不難拭目而待也

三、經濟及產業

從前滿洲之經濟乃所謂民國東三省之附屬的殖民地的之經濟其時國家對于經濟之統一的意思及對于民衆生活之厚生的熟慮均付缺如蓋爲僅適合于軍閥搾取機能之封建的關係之遺留物而已新國家對于此種結構與關係決一律予以破棄務期達到創造一統一的、有機的及非附屬的之新國民經濟之目的

吾人欲實現此種高遠之理想必須將介在我國民經濟間之世界經濟並資本主義諸國家之必然的趨向加以檢討同時對于存在于我經濟社會自體內之可能性與實現性應有深切之認識庶乎近之

政府對於資本主義的自由放任必須加以修正即對於國民生活有重大影響之各項活動必須加以積極的國家統制與管理以謀實行綜合自由與統制經濟俾人類活動之來源不致涸竭而少數者之恣意與壟斷得有所限制焉

輓近世界經濟之動向漸由自由貿易主義移向自主的經濟極力形成割據經濟之情勢此並非復返至鎖國經濟乃政治的友邦將互相締結經濟之同盟故耳

我國與盟邦日本國之經濟的協調與融洽亦即世界經濟必然的過程之一途更擴而充之使遍及東洋諸國之全體此亦吾國應負之使命也

我產業政策之目標共有二點一爲基礎的國防資源之開發二爲謀農業及畜產業之繁榮是也

欲達到此項目的使我固定的社會提高洗淨則以農畜產物爲原料之化學及加工工業之產業革命必須達成此蓋我國原有極偉大之可能性與實現性是也

水利經濟在我經濟社會上有重大之使命是以現正從事于河川改修及水利土木事業之基本的調查以期此項大事業得以實現于將來現正計畫擬設立一極大之科學研究所俾國人得完備爲達成產業革命所必需之科學的知識與技術將來依亞細亞大陸之科學的研究而謀增進東亞民族之文明與福祉

現在收回舊紙幣之舉進行極爲順利熱河票業已整理完竣國幣之統一近有眉目既世人目爲最難之治安恢復與財政確立與幣制統一等三大事業自易逐漸進行達成歷史的使命之時期蓋在日夕間耳

奉天省公署

省長　臧式毅

總務廳長　久米成夫

民政廳長　趙鵬第

警務廳長　三谷清

實業廳長　徐紹卿

教育廳長　韋煥章

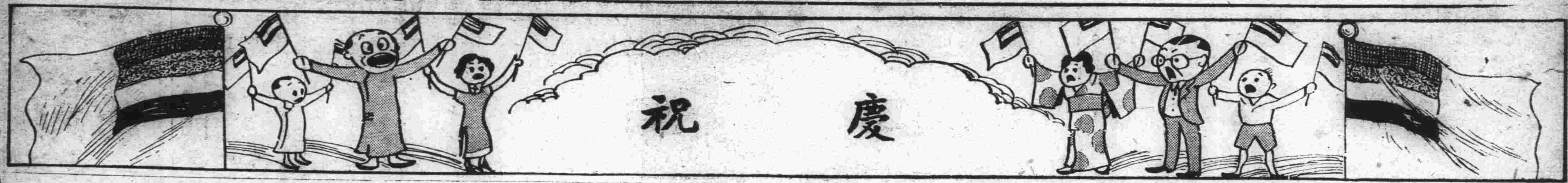

南滿洲鐵道株式會社

總裁 林博太郎

副總裁 八田嘉明

大連市山縣通
大連汽船株式會社

大連市西通
南滿洲瓦斯株式會社

營業科目 火災保險、海上險、運送保險、自動車保險
營業區域 關東州、朝鮮、南北滿洲、支那一圓、沿海州地方、西比利亞

大連火災海上保險株式會社
大連市西通拾七番地

電話代表 二一一九一番 電話長二一一九三番
出張所奉天 電長三五六六番 青葉町二番地
出張所新京 電長三〇七四番 八島通三十二番地
駐在員哈爾濱 電話三九七番（國際運輸社內）
出張員吉林 電話（第三區警察署路二經路）
駐在員齊々哈爾 電話（南大街六十二番地）
代理店、滿洲、朝鮮、支那樞要各地

大連市西通
南滿洲電氣株式會社

大連市山縣通
國際運輸株式會社

王子製紙株式會社代理店
株式會社富士洋紙店 大連出張所
大連市山縣通一四七番
電話長五七一四番 八三五三番
振替口座大連一六九一番
電略（フ）又ハ（フヨ）

漢文打字機製造公司
大連支社 大連市山縣通
新京出張所 新京富士町
奉天出張所 奉天千代田通

大連市山縣通
三菱商事株式會社
大連支店

瓜谷長造商店

阿波國共同汽船株式會社
大連支店

大連市山縣通
三井物產株式會社
大連支店

東亞煙草株式會社

大連海運業聯合會員名表
（イロハ順）昭和八年七月一日現在

山縣通一九三 井戶川商店
山縣通一八一 日本郵船株式會社出張所
土佐町二六 渤海商船公司
山縣通二二三 大阪商船株式會社支店
山縣通二二三 吉村事務所
山縣通一九五 大連汽船株式會社
山縣通一八 高橋商會
山縣通一四四 大連東和汽船株式會社
山縣通一五三 合資會社大三商會
紀伊町二二 合資會社辰馬商會
山縣通一三〇 堤商會
山縣通一九九 山下汽船株式會社支店
加賀町三〇 松浦汽船株式會社
敷島町六 合資會社丸二商會
山縣通二二一 國際運輸株式會社
敷島町六 合資會社永和公司
山縣通二〇〇 阿波國共同汽船株式會社支店
須磨町六 株式會社澤山兄弟商會出張所
山縣通一八二 三井物產株式會社船舶部
山縣通一九三 合資會社靖和商會

三越

大連水曜會

橫濱正金銀行大連支店
朝鮮銀行大連支店
株式會社正隆銀行
株式會社滿洲銀行
中國銀行大連支店
交通銀行大連支店
金城銀行大連支店
滿洲中央銀行大連支店
東洋拓殖株式會社大連支店
大連取引所信託株式會社
株式會社大連株式商品取引所
大連錢鈔信託株式會社

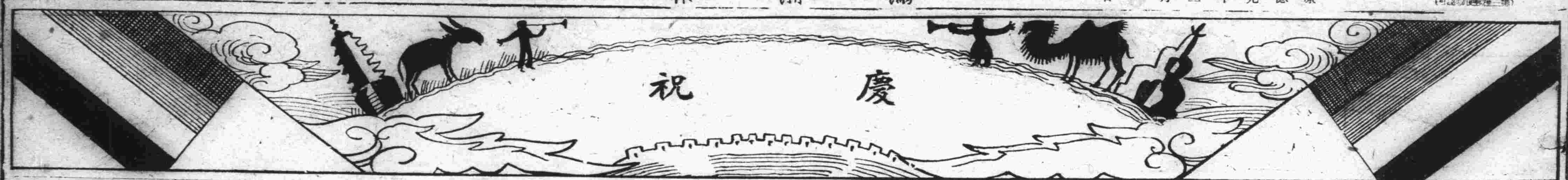

大連

大連市大山通拾番地
大連市商會
會長 張本政
副會長 邵慎亭 劉仙洲

大連市西崗街一四六番地
大連西崗商會
會長 麗睦堂
副會長 周子揚 王文川

大連市東鄉町六六
福順義銀號
主人 麗睦堂
電話 東鄉町六四五七 西崗街三五一八 鹿島町二二四二四

大連市監部通三九
政記輪船股份有限公司
總理 張本政
電話代表四一四一番

大連市太平町拾四番地
天興福第一油坊
主人 邵慎亭
電話四六五二一番

大連市奥町四八
雙聚福
經理 安立義

大連市監部通四二
株式會社 **福盛號紙店**
經理 方德明
電話 二五六八五 二一六六二

大連市不老街
新興俱樂部
營業請負公司 梁振聲 葛振生 梁煥有

大連市得勝街九番地
東亞佛教會
會長 柳成名 邢順亭 劉祥致 張潤山 徐香圃 惠仕昇 孫子傑 王實春
電話二二四一六

大連市近江町
福順厚 木廠 油房 代理店 銀號
總經理 曲子源
電話代表七一四一

大連市愛宕町三九
大連錢鈔取引人組合

大連市西崗街一六〇
義聚隆百貨店
義聚合錢莊
主人 王德仁
電話 四二二五 二一一一
電話 五三三八 三五四七

大連市須磨町五番地
南方慎記大旅社
經理 林久欽
電話三二六一番

大連市北崗子
大連鳥獸肉業組合
組合長 呂香亭
副組合長 王福堂
電話三二二五

大連市浪速町
鼎新昌

大連市常陸町三十三番地
中華棧
中華棧新社
電話七九七一番

大連市淡路町二番地
裕昌元
經理 劉臨閣

大連市浪速町七拾番地
關東州小賣所組合
電話三四八三番

大連市紀伊町一番地
益發合
經理 王信齋

大連市雲井町六番地
福順義油房
主人 麗義堂

大連市西崗街一五三番地
寶興隆
經理 宋英才
電話長五九一六番

吉林省公署事務官
吉林延琿汪森林事務所長
王金琳 松濤 新京

世界慈善會 聯合總會 旅順支會
正會長 郭仕德
副會長 潘修海 宅島猛雄 橋本新平 劉囂生 孫光安 劉漢瀛 劉輯五 楊桂亭 張德年

錦縣
馮縣長率屬官 全體同祝

遼中縣

遼中縣敬務局長
劉海澄

遼中縣縣長
金兆庚
率全署職員全祝

遼中縣警察大隊長 **劉東閣**

遼中縣農會會長 **陳綬純**

遼中縣商會會長 **杜振周**

遼中縣警務督察員 **周金山**

遼中縣警察一區署長 **廉育東**

遼中縣第一區委員長 **孫聘之**

遼中縣警察二區署長 **于品一**

滿洲報凌源分社慶祝

財政部大臣
吉林省長

熙洽

吉林省公署實業廳長

孫輔忱

藥種貿易商 株式會社 塩野義商店

資本金 五百萬圓
本店 大阪市東區道修町
支店 東京日本橋區本町

奉天駐在所 奉天浪速通八番地
京城出張所 京城府黃金町二丁目一六六
札幌駐在所 札幌市南一條西二丁目七番地

福岡駐在所 福岡市春吉上四十川
名古屋駐在所 名古屋東區七間町四丁目九

株式會社 塩野義商店略歷

本社即係故塩野義一氏於明治十二年（西歷一八七八年）創始於大阪市道修町三丁目十二番地者也當時即爲藥種商塩野義一氏個人經營之爾後業務逐年發達與日並隆遂至大正八年（西歷一九一九年）鑑業務之繁昌隨大勢之要求始改組爲株式會社即今株式會社塩野義商店之所由來也

及至歐戰後我藥業界一躍而佔國際的高級地位我社率先派遣技師多名歷往歐美視察其戰後之藥界情形如此者舉凡數次採彼之長補我之短所有一切製劑無不精益求精力圖改善令名震四海頌聲遍五洲効力偉大藥到病除之聲日有所聞如我社製品之强心藥「地芰他民」等早已載在日本陸軍藥局方矣曷勝光榮於此可見一般也

且至大正十三年（西歷一九二四年）我帝室念故塩野義一氏多年之功績卓著特賜綠綬褒章專示表彰曷勝榮譽之至近年來社運日隆業務日昌遂再增資百有餘萬大爲擴充現有工廠直系傍系共五處社員工人數百人營業處除大阪本店外仍在東京、名古屋、福岡、京城札幌、奉天各地設置支店或駐在所以圖鎖路之圓滑也

今舉其營業項目則各種新藥製造發售外舉凡醫療用、工業用、照像用藥品亦均有製造發售其他有名北里血清瓦克辛等亦本社獨家經理就中本社製品新藥地芰他民、塩酸喜挪美仁拉克沙安兒、巴拉努安林、發多馨等及局方藥品例鉍司母、代馬安耳、塩酸規尼涅、卧衣喜寧、硼酸等其品質之優良效力之的確夙博中外醫藥家之讚揚不啻對于日本醫藥界勳勞浩大即於世界醫藥之貢獻亦復不尠也

主要製造發售新藥

强心劑・地芰他民 DIGITAMIN
緩下劑・拉克沙安兒 LAXATOL
脚氣劑・巴拉努安林 PARANUTRIN
榮養劑・革老斯特靈 GALLOSTERIN
鎮痛劑・塩酸喜挪美仁 SINOMENINE HYDROCHLOR.
解熱劑・安迪匹賴親 ANTIPYRETIN
祛痰劑・發多馨 FATOSIN
結核劑・亞託康寧 YATOCONIN
殺菌劑・滂濁溥清 PANSEPTIN
整腸劑・病根寧 BIOGENIN
血壓劑・哈塞斯羅兒 HASETHROL
痔疾劑・喀維導爾 KAVIDOL
阿買巴赤痢劑・(塩野複方)塩酸愛梅親 EMETINE HYDROCHLOR.
汗疱劑・疱膚靈 POMPHOLIN

株式會社塩野義商店製藥工廠全景

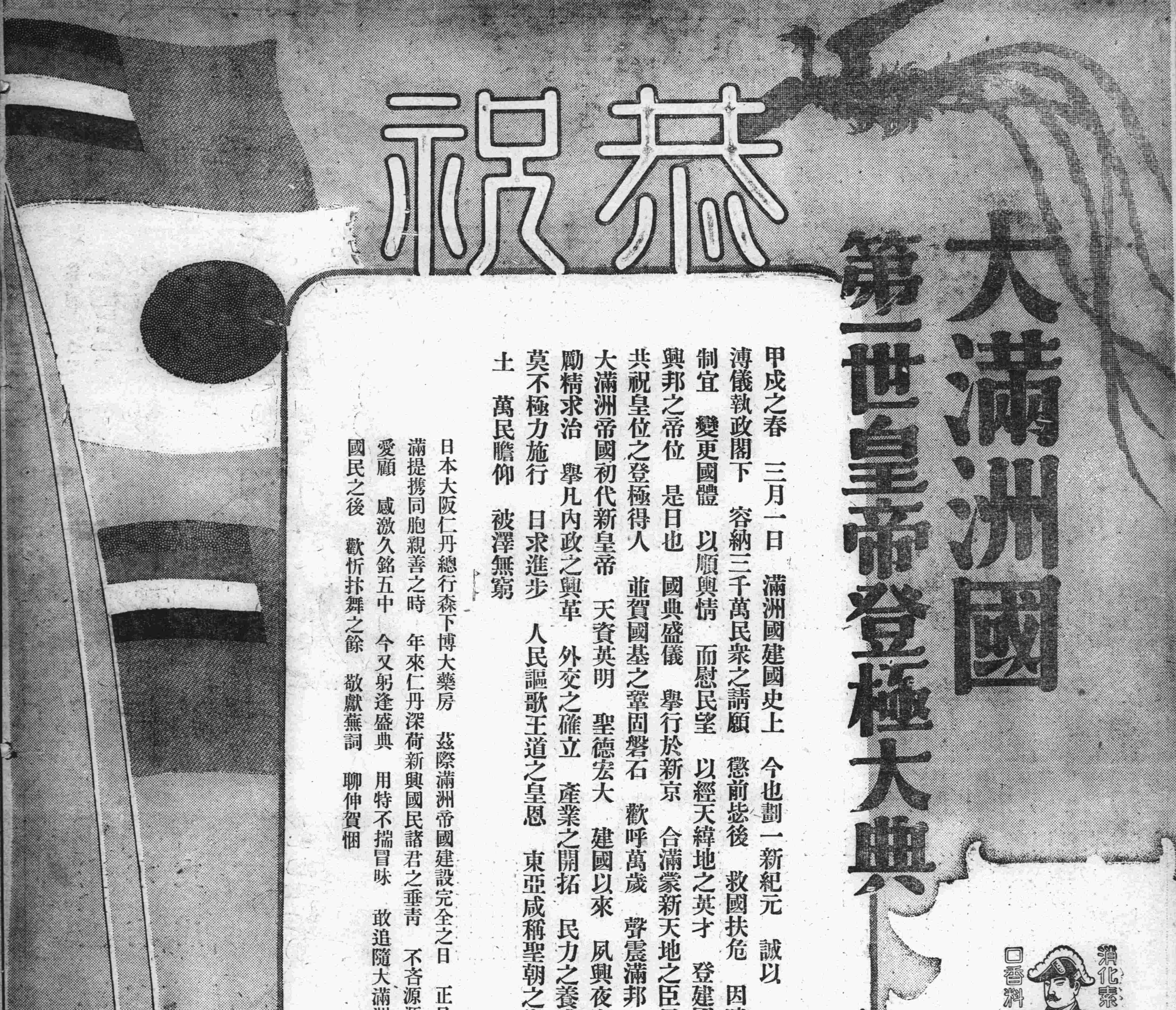

恭祝

大滿洲國第一世皇帝登極大典

甲戌之春　三月一日　滿洲國建國史上　今也劃一新紀元　誠以溥儀執政閣下　容納三千萬民衆之請願　懲前毖後　救國扶危　因時制宜　變更國體　以順輿情　而慰民望　以經天緯地之英才　登建國興邦之帝位　是日也　國典盛儀　舉行於新京　合滿蒙新天地之臣民共祝皇位之登極得人　並賀國基之鞏固磐石　歡呼萬歲　聲震滿邦大滿洲帝國初代新皇帝　天資英明　聖德宏大　建國以來　夙興夜寐勵精求治　舉凡內政之興革　外交之確立　產業之開拓　民力之養成莫不極力施行　日求進步　人民謳歌王道之皇恩　東亞咸稱聖朝之樂土　萬民瞻仰　被澤無窮

日本大阪仁丹總行森下博大藥房　茲際滿洲帝國建設完全之日　正日滿提携同胞親善之時　年來仁丹深荷新興國民諸君之垂青　不吝源源愛顧　感激久銘五中　今又躬逢盛典　用特不揣冒昧　敢追隨大滿洲國民之後　歡忻抃舞之餘　敬獻蕪詞　聊伸賀悃

消化素　口香料　四博士責任劑　ポケット必携　仁丹

日滿大團結的表徵

滿洲旗子盒

銀粒仁丹三十錢包內費添贈

今日建國完成須有唯一之紀念品！

正是人人歡迎「滿洲容器」之活用時!!

實物七倍圖

象徵五彩大滿洲國國旗

「一人必帶一個」之眞摩登逸品

此盒一出市塲喝采之聲不絕於耳

銀粒仁丹之活用

胃腸强健　實日常保健之要件　仁丹足以潤腸健胃　保養活潑之生活機能

口含芳香　是爲社交上唯一之條件　常時口含仁丹　除去口熱惡臭　噴出芳香　亦社交中人之義務

感冒豫防　仁丹帶有獨特之殺菌力　此際口中常嚼　最稱簡便　且又合理

常備神藥仁丹總行　大阪　森下博大藥

仁丹滿洲總代理店　大連　日本賣藥會

滿洲報

慶祝登極增刊　第五張

建國以來之建設事業
及其可驚的進展之狀況

茲當康德即位佳日、試將滿洲國建國以來、以其驚異的急速步伍所進展之許多建設上之業績、以數字的作一概觀、亦極有意義之事也

◇…治安狀況

第一先由建設國家基礎的大事業之維持治安狀況觀之、當滿洲事變其後、適入地方之敗殘兵、與地方匪賊相勾結、於各地結成匪賊集團、隨處皆見其蜂起、一時全滿匪賊、總數號稱卅六萬、然經大舉討伐北滿及熱河之集團匪賊、及客夏之痛剿地方匪賊後、乃大爲奏効、今者集團的匪賊、業已絶跡、現在全滿匪賊數、已由卅六萬減至僅有六萬五千餘、茲將各省匪賊概况列左、

奉天省　一萬五千五百
吉林省　二萬五千
黑龍江省　五千三百
熱河省　一萬五千五百
興安省　三千八百
總計　六萬五千百

◇…舊紙幣之收回

次觀其藉創立中央銀行之機會所開始之收回舊紙幣狀況、計承繼之舊紙幣總額一億四千二百萬元中、迄至去歲十一月底、已收回至總額之百分七十三、即達一億三百萬餘元、未收回額減少至三千九百萬元、國家經濟所基調之幣制統一事業、呈現預料以上之好成績者、與滿洲國政府國家財政之堅實、均極值注目也、又其於一月末過中央銀行之紙幣及鑄貨發行半均額、計紙幣發行額爲二千六百余萬圓、鑄貨發行額二百余萬圓、計一億二千八百余萬圓

◇…歲入之狀況

再查國家歲入之狀況何如乎、則大同元年度之歲入決算額爲一億一千餘萬元、比諸預算額增收千四百萬元、大同二年度之歲入預算額、約增加四千萬元、共計上一億四千九百萬元、就中並計上公債金建國年度剩餘金、控除此次之政府歲債入共計較元年度之一億一千餘萬元增加一千七百萬元、而計十一億二千七百餘萬元、七月以後迄至十一月底、此五個月中、已得七實收入達預算之半額歲出豫算建國年度一億八千余萬圓、大同元年度一億三千七百余萬圓、大同二年度一億四千九百余萬圓

又滿洲國現在之國債額爲金圓五千二百萬圓、國幣六千五萬圓、總計約一億一千七百萬圓、其內容如左

朝鮮銀行借款(金圓)　二千萬圓
第一次中銀借入金(國幣)　四百萬圓
第二次中銀借入金(同)　七百五十萬圓
充當中銀建國公債(金圓)　三千萬圓
第三次中銀借入(金圓幣)　七百五十萬圓
中銀補塡公債(同)　三千三百萬圓
第四次中銀借入金(同)　七百萬圓
積欠整理公債(同)　六百萬圓

◇…交通方面

再次屬於開發產業基礎的事業之國道及鐵道等交通建設事業、國道建設事業於大同一年六月十四日第一回國道會議所決定之第一次三年國道建設計畫五十八路線七千三百六十基羅未達迄至去年十月末已經竣工之國道如左

△奉天建設處管內
一、南雜木新賓街道
二、北山城子柳河街道
三、遼陽遼中街道
四、遼陽立山街道
五、鞍山立山七嶺子街道
六、鞍山湯崗子街道
七、菲河城子疃街道
八、北票朝陽街道
九、前所義院口街道
橋頭大安平街道

△新京建設所管內
一、懷德公主嶺街道
二、穆稜站穆稜縣間

△齊齊哈爾建設處管內
一、納河嫩江間

總計建設里數約達二千基羅

按滿洲國係樹有國道建設十年計畫總經費爲一億圓、以完成六萬基羅之路網完成爲目標而進之鐵道建設亦以非常之勢而進展滿洲國現有鐵道哩數奉山路八九五基羅瀋海線三二七基羅吉敦線三四七基羅吉長線一八四基羅四洮線四三四基羅齊克線二五四基羅洮索線八四基羅呼海線二二二基羅總計二九七五基羅此外滿洲國政府建設之新設鐵道爲敦化、圖們間百九十基羅、泰安、海倫間二百八基羅、哈爾濱拉法間二百六十八基羅、計達六百六十六基羅

自動車交通網由鐵路總局致力以謀擴大其已開通者爲北票、承德間三二〇基羅、而朝陽赤峰間一九〇基羅、城最近急於開通者除安東、子疃間二三六基羅、外並有以下各路

新京扶餘間　一六六基羅
奉天撫順間　四三基羅
山城鎮通化間　一三六基羅
承德赤峰間　二三七基羅
哈爾濱同江間　六一六基羅

◇…輸出入之盛況

轉觀對外貿易、大同元年貿易總額億輸出六六千六百萬圓、輸入三億百萬圓、總計九億一千七百萬圓、呈三億一千五百萬圓輸出超過、大同二年之全貿易輸出四億四千八百萬圓、輸入五億一千四百萬圓、總計九億六千二百萬圓、比較元年輸出減一億六千八百萬圓、輸入增加二億一千三百萬圓、全貿易共增四千五百萬圓按滿洲對外貿易累年皆爲輸出超過狀態、今者大同二年貿易呈六千六百餘萬圓之輸入超過者殊堪注目、玆將主要輸出入品及其貿易額列表如左

△輸出之部
大豆　一億六千九百萬圓
豆餅　五千七百六十萬圓
石炭　四千七百二十萬圓
豆油　一千八百四十萬圓

△輸入之部
綿織物　六千九百十萬圓
麥粉　五千八百六十萬圓
鐵類　三千九百九十萬圓
車輪　二千二百六十萬圓
砂糖　一千六百萬圓

◎國民負擔之減輕

其他因滿洲國政府實行廢除課稅或預減輕以致國民負擔之減輕額由數字估計大體如左

(一)滯納田賦及營業稅之免除、免除額約二百五十萬圓
(二)大同元年度分田賦其他土地賦課國稅之減半、減稅額二百卅萬圓
(三)警費鹽捐之廢止、減稅額六十五萬元
(四)契約稅罰則停止適用減稅額六萬元
(五)奉天省營業稅々率已減稅的統一減稅額三百萬元
(六)熱河省蒙鹽稅之減輕及海鹽稅之廢除重複課稅減稅額十五萬元
(七)熱河省捲煙統稅之遞減稅率減收佑計額五萬元
(八)對於熱河省輸入之生活必需品之減稅減稅額三十萬圓
(九)關稅之低減(未詳)
(十)票證費之廢止減收額十萬圓
(十一)出產稅及牲產稅之廢止重複課稅減收額約二百萬元
(十二)間島地方官賣鹽價之低減減收額約九萬圓
(十三)熱河貨物稅並牲畜稅道路稅並附加稅之廢止減稅額廿八萬圓
(十四)舊熱河省鹽斤食戶捐及禁煙罰金之免除、減稅額百卅萬圓
(十五)熱河省及興安西分省之豁免滯納田賦及附加雜穀減免額四百十萬圓
(十六)出產粮石稅法之減稅的整理及吉林省粮石銷場稅及粮石斗稅之廢止減稅額九百卅萬圓上項減免稅額累計二千六百十八萬圓

天與人歸

洪維國謹祝

帝制實施之感言

北滿特別區長官哈爾濱特別市市長　呂榮寰

自辛亥民國成立、至九一八事變、已歷二十年之歲月、在此二十年間、吾滿洲三千萬民衆、備嘗軍閥暴政之苦況、幸乘九一八事件之機、假手隣師、驅玆醜類、本民族自決之精神、建茲滿洲新國、歲月匆々、至現在已二閱星霜、在此二年過程之中經朝野上下之努力、及友邦熱烈之援助、種種建設、得有今日之成績、實爲吾人對於自身差堪告慰、對於友邦感謝不置者也、惟建設上雖有相當之進展、而國體上尙無確實之制定、揆諸建國大義、實有未備、爰於三月一日、順天意應人心、晉我執政於皇帝之位、定國體爲君主、萬姓歡騰朝野共慶、實千載難逢之盛典也、現中央政府組織、憲法調查委員會從事於憲法之編制、聞大約明年三月即可頒布、從此國家體制、得臻完備、國家基礎、益趨鞏固、吾三千萬民衆、可以永居王道樂土之中、而度其安居樂業之生活矣、進一步言之、不但吾滿洲國民從此永沿王道之恩澤、即東亞民族之幸福、世界永久之和平、亦於茲繫之、吾儕臣民不禁表無限之欣賀焉

竊維所謂國家者、乃多數風俗思想歷史言文相同之民族在一定土地內、所組織之生活集團之謂也、其國家之體制、政治之主義、不過其歷來沿革人心趨向之一種映表現耳、如友邦之日本、其人民富於忠君愛國之精神、抱皇祚無疆之思想、擁有君主立憲之國體、法美人民富於自由之思想、抱進取主義故有人民共知之政治、是各國建國之精神、政治之主義各自不同、然皆具一種統傳之觀念、由來甚久、決非偶然者也、我滿洲地處邊陲、民風樸茂、對於孝悌忠信之思想、實具一種統傳特性、雖有如何之新主義、亦不能拔此舊思想、此滿洲民族與善鄰日本根本相同之點也、日本明治維新以來、至今歷六十餘年之努力、遂有今日王道復古之薰陶、受君主立憲政治之休明、經濟之發展、文化之優越、軍備之强大、進而入世界三大強國之林、而滿洲人民、自辛亥以還、二十年來、未享共和之福、備受軍閥之害、此自三千萬民衆自身言之、渴望獨自建國帝制實施之由來也、自他一方面言之、我皇帝亞德格天、化治民隱臨御甫逾二載、而功德已著於全國、所以遐邇賓服、朝野謳歌、玆者應三千萬民之渴望、將於三月一日即位皇帝、從此順天應人、大行先王之道、則人民更進一層享受王道之恩澤、故帝制之實施、實屬自然之趨勢、必然之途徑、所謂上順天意、下應民心者、即此之謂也、惟天既從水深火熱之中、給吾三千萬民衆以蘇息之機、吾民衆應本此意、以忠君護國之精神、勇往邁進、以圖更始、而副天心、實爲吾三千萬民衆之天職也

滿洲報大典慶祝專號頌詞

建國三週　典隆曠代
象協乾符　天命永配
禹甸同春　堯仁共戴
日麗天中　歡騰宇內
貴報增刊　風行九塞
皇祚永綏　千秋萬載

北滿特別區長官兼哈爾濱特別市市長　呂榮寰拜祝

大典之感想

文教部次官　許汝棻

理無窮而不變、道無屈而不伸、慨自共和之亂作、未幾而黨國、而共產、嗟我人民無日不在水深火熱之中、推其致禍之由、夫亦曰無君而已矣、知無君之禍之烈、而後知天降下民、作之君、作之師者、其義誠萬世不可易也、我皇上當辛亥之變、初以愛民之心、不難舉大位而遜之、而魁柄一移、犬盜迭起、坐視民之顛連困苦、莫可如何、惟天愛民、惟天知我皇上之愛民、乃眷東顧宅玆舊邦、錫玆新命、以謂昔日能公天下之大位者、莫我皇上、若今日能正天下之大位者、即莫我皇上、若自今伊始、大亞細亞古文明之域屹然有兩大帝國、共揚固有之聲教、互定永歸之邦交、日本帝國萬世一系、滿洲帝國萬世一系、國體定則大經立、大經立則庶事舉、易曰有君臣、然後有上下、有上下然後禮義有所錯、此之謂也我皇上膺昊天之景命、順黎庶之心理、親仁善隣、與時偕行、以上接伏羲神農黃帝堯舜禹湯文武以來、千萬斯年帝王相傳之正統、名正言順事成、共產也、共和也黨國也、凡世界現勢之貽害民生者、天皆將以我皇上愛民之心示之、而以國之不可一日無君、動其機也、天豈私于我皇上哉、豈僅愛滿洲國之民、而古文明之域之中心、與夫土之民、遂遺之棄之而不愛哉、化由近而遠、勢由此而彼、天于此有微權焉、然則今日滿洲帝國之樹立、天之愛民爲何如、皇上之愛民爲何如、可以精察而遠觀乎、遠觀維何、請徵之異日

◇……吉林實業廳長孫輔忱氏……◇

景運之初新皇圖之衍慶也際此佳辰載欣載忭爰就帝政施行之盛典獻曝貢芹敬申祇賀之忱焉

一日帝政施行國基可以鞏固也

滿洲建國　兩易龍躔　我皇即位
啟運改元　執權於後　執稅於前
天命攸繫　詢非偶然　王道蕩々
無黨無偏　敬祝國祚　億萬斯年
吉林實業廳長孫輔忱

一日帝政施行民德可以增進也

晚近以來學校廢經道德日以墮落風俗日以淫靡一般士女篤信新說之厄言悉忘本有之國粹甚至邪說詖辭速於聲鼓而人心乃益壞自吾滿建國以來固已盡除其弊而王道實施矣從玆帝政施行則人倫道德之觀念民乃益知其重要如布帛菽粟之不可一日而離則人人親親長長行見政教立而風俗醇則國基乃見鞏固矣

一日帝政實施則教育之普及易於推行也

周書泰誓日予有三千人惟一心蓋武王之德浹洽臣民故民心之歸易於水之就下此可證帝政時期民心有所歸戴仁政一施則道一而俗同家喩而戶曉非若民主政治之人心散漫也於此而言教育尤爲易措誠以人盡知經則道無紛岐較諸朝令夕改使民無所期向者自有霄壤之別矣當此之後極力從事於普及教育不惟官府政令民無滋疑而父詔其子兄勉其弟亦莫不以忠孝爲依歸加以尊孔敬老諸善政有以振作夫民德則庠序之教何憂其不廣被民間哉

以上數端特舉其大者言之耳若詳陳之則數萬言恐未能盡舉其益也

總之帝政一施益見承平樂士優游民安其業將如春臺雨露海內向風久而久之定可獲熙皡之猷唐虞之治也豈不懿歟

帝政施行感言

奉天教育廳長　韋煥章

九重輯瑞四海臚歡萬年娀白玉冊之文五星煥聯珠之象岡陵壽考共慶無疆糺縵光華群歌復旦兩山兮黑水嘉應繽紛聆紫詔兮綸響聖謨熙著盛矣哉

湖自建國以來政通人和百廢俱舉若實業若路政若警政若教育凡此犖々諸大端罔不在在進行固已歌於市農於野矣從此帝政一施則如陽和敷榮萬類照蘇人民有翊戴之誠而國家更有澄清之象焉

滿洲採君主制
適合世界政治主義之轉向

安東縣長　孫文敷

自西曆一九二九年以來世界的經濟即呈不況、及入一九三四年庶民階級的窮乏更深刻化、法國左右兩派、對於現政權的不信任益甚、巴黎遂起暴動、其次奧大利亞惹起圓的紛糾、此皆非以爭奪政權爲目的、爭政的暴動化究其根底的實體、迫至窮困的庶民、階級、動則反對資本階級、對其國的現政權挑戰、現在世界諸國、如何深刻感到經濟的不安、如斯現象、而强觀取政治的現象、成爲窮極民主主義的經濟、或向一國一黨主義的方向奔流、即將萬世一系奉戴皇室的日本帝國除外、比較安定狀態的其他各國、如德國在國粹黨政權的獨裁之下、意大利在莫索里尼的獨裁下、蘇俄在史達林鐵腕的政權下且羅斯福大總統主宰的美國雖謂共和制、然亦附與獨裁政治至大的權限、於其權利下、力擬打開不景氣、故續行奮鬪、於是自十八世紀的末葉以來西聯招頭的民主主義政治、當今日資主義的最高潮期、悉呈窮極的狀態、因而獨裁政治成爲新政治形態的謳歌、但於此政治思潮的混亂時期、滿洲國竟巍然爲東洋政治思想的主潮、建設理想國家深淵的哲理、採用王道政治形態實現萬邦協和順天安民的大理想以東洋文化的融治、和整備產業、革命的幣害、邁進建設國家、玆應天意而現君主政治、適東西兩洋回顧現下的政治情勢之際、更有一層深甚的意義、同時一見滿洲國誠如古典的、至於東洋政治形態的實現如國粹黨獨裁政權或資本家階級所採用政治運動、專制政權、其前途頗可注目

恭賀

皇帝登極大典

乾德巍巍

巴彥縣　縣長張東璧　參事官石井貫一　敬祝

聖作物覩

安東縣長　孫文敷

奉天市長

閻傳紱

奉祝 大滿洲帝國

大阪電報通信社

際曠古之盛典恭承賣座御帳以及各室公式御用一切器具裝飾謹製之恩命感荷無上之光榮

營業種目 室内裝飾・家具製作 裝具製造・建築設計

合資會社 大阪淸水製作所
大阪市西淀川區海老江下一丁目十四番地 電話土佐堀二七七七・六七七八番
代表社員 岩田文雄

新京出張所 新京富士町三丁目二番地 電話四九八二・二〇五二番
大連代理店 大連市紀伊町八五番地 電話二四〇二番

春夏用品俱全
陳列樣子 即奉商報
丹頂牌優良衛生襯衣
各國毛製衛生衣
薩溫得牌洋襪
各種編織加工品
運動服裝一概俱全
大阪市東區唐物町四丁目
株式會社 信保商店

大阪株式取引所一般取引員
同 國債取引員
堂島米穀取引所一般取引員
富和靖介
(株式部) 大阪市東區北濱二丁目
(期米部) 大阪市北區堂島濱通壹丁目

公社債 株式現物賣買
富和證券株式會社
取締役社長 富和祥价
相談役 富和靖介
本社 大阪市北區堂島濱通壹丁目
支店 岡山市內山下

堂ビルホテル
Doh-Buil Hotel (多比爾大旅社)
房金 歐式(不帯飯)
一人室 住一天 自金三円起 附設浴室 自金六円起
二人室 住一天 自金六円起 附設浴室 自金七円五拾錢起
大阪市北區堂島
電話自北五八九〇番至五八九九番
○離大阪車站最近、阪神、阪急、京阪各電車亦不遠
○且前面四十數米突濶之大街、有地上地下之兩電車及公共汽車、交通尤爲便利
○堂ビル係十一層樓大建築、樓內除本旅社之外另有許多租房其他會員一千五百人之淸交社、會員八百之慶應俱樂部、保險協會等之社交俱樂部、以及學生一千名日本最大之堂ビル洋衣裁縫學院、堂ビル女學院、堂ビル打字學校、堂ビル烹調學院、有名醫院、律士、大商店、銀行、郵便電報局、大小飯店、商店街、宛然有一大都市之觀。

珍 花
春季特賣
印有植物目錄
免費奉送
薔薇・園樹
幼果樹・盆栽
優秀花薔薇特賣 每五種 壹円 每十種 貳円
匂香馥郁 素心蘭特賣 一株三條者每株價值
石溪素心 參円五拾戔
觀音素心 貳円八拾戔
龍眼素心 參円五拾戔
永安素心 四円
十三大鳳素心 七円
天台素心 五円
鐵骨素心 八拾戔
新竹素心 壹円
七寸花勤娘子種子特賣 每五種 五拾錢 每十種 壹円
上列價值均係春季特賣價裝包費寄費一包在內
菊花・勤娘子・種子
仙人掌・蘭・球根
兵庫縣川邊郡長尾村山本
旭植物園
振替口座大阪二五一五六番

赴日本海路
日滿連絡船 三月定期出帆表
大連埠頭 午前十時出帆

船名	大連港出帆表
香港丸	三月一日
夏德露丸	二日
貝格爾丸	四日
亞米利加丸	六日
哈爾賓丸	八日
烏拉爾丸	十日
他克瑪丸	十一日
香港丸	十二日
烏蘇里丸	十四日
夏德露丸	十五日
貝格爾丸	十六日
扶桑丸	十八日
亞米利加丸	十九日
哈爾賓丸	二十日
烏拉爾丸	廿二日
他克瑪丸	廿三日
香港丸	廿四日
烏蘇里丸	廿六日
夏德露丸	廿七日
貝格爾丸	廿八日
扶桑丸	三十日
亞米利加丸	卅一日

○巨船扶桑丸就航
○各船中惟他克瑪丸夏德露丸無頭等船倉但二等三等船倉內有特別設備且對於搭客接待尤爲週到
定期表・案內書進呈
大阪商船

FUKU MONAL
福モナール
福嗎那兒
嗎啡其他鹽類中毒症治療劑中之最高權威
嗎啡、鴉片、海洛因、克典、那兒克朋、巴比那爾、班特朋、克開因等之中毒、其爲害之烈、今無待更事贅述矣、結果成爲廢人、甚且奪其貴重之生命、且陷於破產之運、而累及家族之慘狀者、比比盡是、慾從此悲慘狀態中而脫出之、請即用吾人確信之解毒劑、能早期離掉嗎啡類、而向健全之途、應推奬最有効力而合理想的解毒劑「福嗎那兒」之注射、
「嗎那兒」慢性中毒患者用之、在甚愉快之自然裏、即能治療、且其作用頗有持續性、如發現禁斷症狀、經長時間之抑制、次第漸減注射回數與用量、遂可以離藥而至痊癒也、最輕度之中毒者、注射三五次、即全痊、最重者、注射二十次以內、亦能霍然而全癒矣、
包裝 (皮下用 靜脈用) 二cc 五cc 五管 五管 十管 十管 二十管 二十管
【奉贈文獻】
製造處 大阪市浪速區鴎町三丁目九六 順天堂醫化學研究所
發賣處 大阪市東區道修町 田邊五兵衛商店

日滿親善シボレー號
敝社爲慶祝帝政宣布起見、進献新興滿洲帝國之「滿日親善雪佛蘭號」擬於二月十八日由東京起程、驗破經由朝鮮到新京之難路二千哩、前程險難多、時季亦嚴冬、有氷雪之障碍、諒必要異常之努力、然雪佛蘭之機力固稱環球無二、必能容易踏破全路程、立證一九三四年型新雪佛蘭運貨車之實力、是敝社所深信不疑者也
CHEVROLET
日本ゼネラル・モータース株式會社
(日本通用汽車製造廠)
新シボレー乗用車は三月上旬、全國一齊に各シボレー販賣店に於て必ず陳列發賣されます
日本ゼネラル・モータース株式會社特約販賣店
UNITED MOTORS LTD.
ユーナイテッド・モータース商會
奉天千代田通三七……電話4737番
支店 新京日本橋通五二一一五四…電話2872番
KYOTO MOTORS LTD.
遼東モーター商會
大連市山縣通三三一…電話(長)3677番
EAST ASIATIC AUTOMOBILE CO.
東亞自動車商會
哈爾濱八站許公路一一六號
KYOEKISHA KANTO EIGYOSHO
株式會社共益社間島營業所
滿洲國間島局子街

滿洲報

慶祝登極增刊　第六張

實施帝制後之國際態度
各國對滿漸次達到承認之途

曩者當滿洲國政府發表帝制實施聲明、同時頗蒙世界輿論界一部、以甚大好感以歡迎之

法國左翼報烏布爾報載稱因溥儀執政之即位、其地位之安定、早已爲不可爭奪者滿洲國由全世界之眼觀之、已非人工的國家、因重新君臨之皇室、及傳統、業經有固有之生命云

英國毛尼恩苦浦斯德報載稱滿洲國此次將實施帝制溥儀執政決將即帝位、且滿洲國業經存立二年間、已明示今後亦能永久存立、故承認之理由、已屬明白、並論及英國政府務須考慮、刻已至不得已承認滿洲國之時期、歟否曾慫慂英國承認滿洲國除此因滿洲國實施帝制、或能明瞭日本與滿洲國之關係並言及已得證明日本對滿洲毫無領土的野心、又謂因實施帝制、同時或能一掃滿洲國勢力將進出華北的懸念等等多數輿論、以滿洲國之帝制爲確立東洋和平之一大要素、以爲促進承認滿洲國之機運

××

一方面自聲明實施帝制以來、圍繞滿洲國之國際環境漸有表示實質的好轉者、乃爲顯著之事實、玆將各國在對滿關係上所表現之事實畧記如下

△英國

英國爲將從來在北平公使館管轄下之全滿洲國領事館、由駐華英公使、向本國政府請訓、設置於東京大使館管轄下、如此事實係駐華英公使館已確認滿洲國實際之事態、藉踏入承認之一步、在二月五日於英國下院、對保守黨議員阿郎寶亞氏提議任命駐在商務官、海外貿易局長克魯維爾氏答稱、目下在滿洲英國通商上之利益、雖經領事館行以適當之處理、但余對寶亞氏指摘之任命商務官問題、深認有重要性、今後將必考慮善後云

△德國

德國於去年底、曾派遣希特拉之特使、柏林大學教授韓士慕札氏視滿、着手調查實情、復於一月派遣駐劄東京大使館附商務官克爾氏、視察滿洲國經濟狀態、結果將駐哈爾濱領事巴里耶爾氏、於二月初旬招往東京、藉以探究對滿經濟之實情、並開關於對滿政策之重要會議、終得齋來、結果克爾商務官始行歸國、然而滿洲國對爲大豆輸出大顧客德國間之經濟關係、將如何以謀進展、與德國承認滿洲國問題、有同等注目之價值

△比利時

比利時因期待比利時投資團對滿投資實現、關係上在滿洲國實施帝制、及列國間承認機運招頭之際、最近依然對滿洲國極爲關心、自事變以來閉鎖之哈爾濱總領事館、業已重開除於一月末新任總領事克特棄姆氏就任外、大連駐在比利時名譽領事、已任命爲大連錢鈔信託會社專務占澤丈作氏、又克總領事、在陳述對新興滿洲國感想後、謂「在留滿洲國之比利時人雖屬僅少然而比國刻在極銳意努力於設定與前途洋洋之新興滿洲國間密切之關係觀此可證明比國對滿洲國間之經濟提携執有甚大之關心

△法國與蘇聯

法國自日前日法對滿事業公司杜里威渡滿以來、於依日法資本開發滿洲國之產業、誠抱一大期待已爲事實上承認之先驅、而蘇聯業已於東京之滿蘇會商與以外交上之事實的承認

△美國

美國之對滿態度、自羅斯福大總統就任以來、頗爲穩健的、當滿洲國實施帝制、成爲完全君主獨立國其國體將被確證之際、國際間對滿洲國之態度、將必愈招來明朗之關係、甚爲期待

××

以上爲自滿洲國聲明實施帝制以後、國際表現對滿政情之一班、然而即位大典、愈將舉行、當君主國將成立之曉、世界各國、觀滿洲國過去一年間國家建設之實際、並由其在經濟上佔世界的重要地位之見地、國際的信用愈行增高、如斯不承認主義將爲國際政爭上一片之過程而逝去、於一般極爲爲期待促進醞釀承認滿洲國之機運同時以當面實際問題、觀諸外國之領事館、或特殊商務機關等、及關於通商之國家機關、將必繼續進出新京

實施帝制與全華之影響

(在華外記者語)

於此世界人類史上劃一最大新紀元之康德元年三月一日新興滿洲國、全土湧起之歡聲雷動的三千萬民衆、高呼「皇上萬歲」歡悅聲震動天地之際、與動民樓上的「皇帝玉座」遙遙相對、隔離海洋的萬里長城、彼方之中國遭此怒濤、感受如何影響、想爲讀者即欲明瞭、特爲畧述如左

(一)遭中國當局之苛酷徹底壓迫的、各種言論機關、如同耳閉口塞

(二)即至流血、亦所不惜、禁防人心動搖的藍衣社、已總動員、使其毒辣手段

(三)一味切行其如犬之遠吠的惡日吻、而無顧忌

(四)表示其妒嫉態度

總如上述暗示、到處均皆表現、不能逃出此範圍之外者無論火車站之候車室、以及茶館酒店娼窑澡塘理髮館等聚衆易於聚集場所、談話之中心資料、必均云聽聞「滿洲國已發布帝政皇帝登極」等言詞

此外專能圖利銳敏的中國人無論何人、均將其多年封藏於箱籠倉庫中之前清時代的服裝、袍套靴帽裝飾品等、寄賣於骨董店、或其他買賣店、陳列於各店舖之貨架上最易惹起行路者之注目、關於此等等意味、惟僑居中國多年、精通遠東情勢、並與中國有識階級、接觸機會極多、在華之外國人、有力新聞記者發表無忌憚之感想、與批評二三稿、特將其大略意思誌之於左

(以下對其名姓特守秘密)

(A)法國某新聞紙記者談

滿洲國國體變更之報道、確與中國側多大之恐慌、本人對於觀此華北民心動搖之徵兆、批評之立場上毫無遠慮、然對於中國上下受此精神異狀之重大影響、確爲不能否定之事、敢爲自信

(B)美國某新聞紙記者談

憎惡自民國以來、經過二十三年間之中國、共和政治的四億之中國民衆、對於滿洲國的急速發展、比較其自國之現狀能無熟視反省歟、關此意味、余之友人(中國人)等對於滿洲國變更國體與溥儀執政登極皇帝位之事、表示歡迎蒙古人之歡迎心更深一層嘗盡中國國民黨惡政治、遭受塗炭之苦的中國民衆必蹶起運動、在中國國土內實行帝政、此多數帝政運動之中國國民、不外爲素日執反對國民黨一黨政治論最激烈者、如斯則國民黨之終滅時期、勢必愈益迫近「中國應速醒悟」之警鐘亂打國民黨之倒壞、益見迫近之預言、乃爲完膚無餘揭穿之正論

(C)英國某新聞紙記者談

先日與張學良之顧問端納君會晤時、詢問彼謂一君對於滿洲國實施帝政三月一日溥儀執政登極皇帝位知道歟一端納君聞余發問語後當時答謂「眞實歟」頗現驚懼之色、與悲痛顏面依其答覆語、與當時之容貌即可推知含有深長意味要之今次滿洲國皇帝舉行登極大典、與實施帝政之楔機中國四億民衆、必步隣邦滿洲國三千萬民衆、謳歌王道樂土、及王道政治、完成之後應確立治安、並謀經濟之安定、使其越入長城以內、逃出彼等自身所受困苦之羈絆、醒悟國民黨之惡政、無益停止無一利之排日反滿工作

以上所述者、係在揭掛恢復失地無聊之空頭匾額下、最有權威之第三者、以極明銳的眼廉、作正鵠之觀察、發表此實情實景之言論云

王道建國　固於苞桑
聖人在位　日月重光
北滿鐵路護路軍總司令于琛澂　敬賀

滿洲新大典特刊祝詞
陵軒軼頊
北滿鐵路督辦李紹庚拜祝

景運初新
章煥章

黎元騰歡
海軍江防艦隊司令官　尹祚乾敬祝

聖主有道
北滿鐵路警處　李桂林

山河有主
哈爾濱特別市道裏商會

天與人歸
安東附屬地商務會
會長　史質堂
副會長　蘇雲舫

堯天舜日
安東縣水利局局長
朱永春敬祝

普慶堯天
鴨渾兩江航業公會
會長張立棠敬祝

司法部大臣
馮涵清

吉林省警備司令官
吉興

吉林省公署警務廳長
金名世

巴彥縣
縣長　張東壁
參事官　石井貫一

伊通縣

伊通縣縣長
溫文

伊通稅捐局長
陳玉琤

伊通中央銀行支行長
孫濟成

伊通縣地方電話局長
劉祖培

伊通縣商會正副會長
楊西峰
田銘三

伊通縣公署教育局長
何碩彥

伊通縣公署內務局長
鄭瑞

吉黑榷運伊通鹽倉長
李介卿

伊通縣公署警務局長
關玉陛

伊通縣司法公署監督審判官
王國楨

伊通縣司法公署檢察員
李景唐

伊通縣警察騎步大隊大隊長
趙明九

伊通縣電報局長
徐壽彭

伊通縣公署財務局長
趙國卿

開魯縣

興安西分省長
扎噶爾

開魯縣公署
縣長 **姜明遠**
參事官 **寺田茂七**
屬官 **石橋重三郎**

開魯縣商務會
正會長 **劉榮久**
副會長 **單子甄**

滿洲報分社長
報界協合會長
孫雅忱

復縣瓦房店

復縣縣長
李一端

復縣參事官
荒川海太郎

瓦房店
國境警察隊一同

復縣警察大隊長
顧慶善

蓋復稅捐總局長
呂振邦

奉天第十二監獄典獄長
伍光曦

滿洲報瓦房店分社長
曲新民

哈爾濱

北滿特別區長官兼
哈爾濱特別市市長
呂榮寰拜祝

北滿鐵路督辦
李紹庚拜祝

海軍江防艦隊司令官
尹祚乾敬祝

呼海鐵路局

北滿鐵路路警處
李桂林

哈爾濱特別市
道裏商會

外交部北滿特派員
施履本拜祝

北鐵理事
賓青林

北滿鐵路護路軍總司令
于琛澂叩祝

監事長
陳克正

九台縣

九台縣稅捐局長
田裕霖

九台縣文雅軒鴉片零賣所
周文超

九台縣會英樓鴉片零賣所
崔伯璋

九台縣道南富源街
同泰洋行

九台縣道南
東興公

九台縣道南
東興順

九台縣商會會長
崔澤蘭

九台縣道南
謙發合

九台縣糧業公會會長
孫明珍

九台縣鴉片零賣所
野鶴軒

鐵嶺縣公署

鐵嶺商會

新立屯
商務會
立德堂
稅捐局長 **金貢良**
電燈廠
第六署々長 **王得勝**

山城鎮瀋海鐵路山城鎮保線區區長
王清超

山城鎮瀋海地區警備司令官
奉天省警備混成第六旅旅長
董國華

肥胖者之注意

瘦藥「梅古魯」(メーグル) 好評愈見高昂

世間多以過肥爲系質者然不知大差也、如不早速預防則有悔而不及之危險、夫過肥之療法如左所述即服用「梅古魯」(メーグル)足矣現於我國(日本)得好定評亦知其眞價矣我等之發賣製作造者無上之歡喜也、今後對於國民保健上及美容衞生之見地、更欲將「梅古魯」(メーグル)之眞價訴諸於世也、如斯我國上下之人人均甚歡迎就中最近滿洲國大人等亦知「梅古魯」(メーグル)之卓効故多量服用而滿洲國婦人亦常時連用誠堪感心者也、倘祈各位多加愛顧、價格雖稍高昂然我國有云「買賤物是棄金錢」似是而非之無効果的賤物何若金錢被劫此不可不知考慮也、服用之毫無副作用、此乃責任之醫學士所創造者也尙祈愛用寒冬之滿洲國亦漸漸溫暖行將伏暑、則過胖者益感活動之不便、其不自由其痛苦誠胖者之難堪也此更有服用「梅古魯」(メーグル)之必要也

滿洲國既行帝制溥儀執政難却三千余萬民衆之推戴茲就榮耀帝位之登極今後與我國之關係益臻密接、爲東洋之和平更爲人類之共存共榮之立場互相提携貢献於世界人類、自然於經濟上貿易上保健衞生上我國更須相助吾儕對於隣邦滿洲國之三千餘萬之民衆較日本國內之民衆更當親愛、故以此良品名貴瘦藥「梅古魯」(メーグル)不勝願推進者也、俗云「桃李不語自成徑」而我之「梅古魯」(メーグル)亦然也、於國內有口皆碑而於滿洲國更有以上之聲價與好評是敢確信者也

發賣元メーグル商會主人謹述

活動 爲男子唯一之樞機苟若過胖不但於活動上非常感覺不自由、而於健康衞生上尤有莫大之惡影響、若棄之不理即有生命之變、幸無生命之危險、而心臟亦必受其損害則始終於不健康之黑暗裏不愉快的了其一生、若婦人過胖則能妨害美容延及家庭種種悲劇之惹起、故

過胖 一症不論紳士、淑女、以及老幼、男女、富貴貧賤、均得急速治療最爲切要、關於此點滿洲人一般以脂肪分作常食故過肥胖者甚多、此雖爲儼然(學横)之風然此不過爲外觀耳其實本人之苦痛非想像所能知者故必須服用瘦藥以治療之、而此瘦藥既爲大日本之定評而又「梅古魯」(メーグル)一是也

(寫眞)由服本藥而體格適中之美人

男性 受數多男女之無量稱贊者即「梅古魯」(メーグル)也不但瘦度効果立見而性精力溢之如服用之美及神怡明朗之女性美尤能發揮故所敢推獎也、而瘦藥「梅古魯」(メーグル)爲何有斯效果也曰夫瘦療法中以其無副作用之藥物療法爲焦眉之急務、而瘦藥之療法中惟有厚爾孟療法、而又非單一厚爾孟劑之諸種厚爾孟之混合者即藥學上複合厚爾孟製劑之瘦藥爲理想的內服藥此乃醫學之定說也、瘦藥雖有種種惟以複合厚爾孟製劑之瘦藥又混合以於美容及保健上有密接關係之生殖腺厚爾孟藥品有

男女 性用之區別「梅古魯」(メーグル)誠特効藥也

敬告者人 肥胖不獨惡觀而於活動上尤感不便共欲身體瘦度適中者之福音至矣即メーグル商會發賣之「瘦藥」「梅古魯」是也據實勝過空論請一回試之保有良効、日本內地自不待言他如朝鮮滿洲各地均有好評其來函定購者大有人在焉

定價 小瓶三圓、大瓶七圓、德用十二圓 郵費金四角七分、有男性用女性用之區別

大日本東京市京橋區築地三丁目築地ビル 發賣元 メーグル商會 振替口座東京四五八六三

大連市浪速町 滿洲代理店 日本賣藥株式會社

奉天市加茂町 滿洲代理店 日本賣藥株式會社

危險哉潛伏梅毒

梅毒一症須完全治癒之

進步之醫學的內服藥 廉價可靠的家庭療法

生命侵蝕之髒毒 體內之有毒氣者常多蘆弱印色惡劣、則顏面手足時出惡觀血疱狀之膿瘡時癒時犯而其最爲困難者即頭腦頸筋等處之頑固腫漲耳此爲百病之根源

苦惱於此等症狀者設非一次染梅毒雖加治療醫未全癒而變潛伏性者、或爲父母之品行不端於無罪之子孫留以可怕之遺傳梅毒者

如棄之不理 則次第內攻、首自胃腸以及心臟、呼吸器、鼻、眼、腦、脊髓等之諸方面悉能被其侵創如同患神經衰弱而感覺十二分的不爽快也、因此食慾不進、夜不安眠、任何事業不能久續、身體一面衰弱則貴重之生命遂被其所奪者決不在少數

梅毒之正確療法 最近依統計之所示發狂者之三分之二爲梅毒性者云云雖如此可怕的侵蝕內臟諸器官之梅毒如施以如何相當之治療方法猶可極簡單的而治癒之此即於初期之際雖有注射之必要但服用主藥之伯爾子丸一事亦屬最要者也、但自第二期將至第三期之梅毒已完全成爲全身的故(梅毒自感染、經過二三個月或延長至一個年即成爲全身梅毒)用注射治療決不能治癒決須依賴內服藥伯爾子丸治療最爲正確的而奏効果也、故無第一期症狀之遺傳梅毒者以及注射不能治癒之二期三期者必須依賴服用伯爾子丸以根本的治療可稱之梅毒爲所切要

注射不能治癒之 梅毒只服用伯爾子丸拾圓或拾五圓後而檢查血液之結果證明無毒者、以及頑固之梅疮服用伯爾子丸五圓分之一個後而完全治癒之實例爲數甚繁、而該永年苦患於梅毒雖如何的注射而毫不見效果或未根治者時有所聞、然此非六〇六號注射及水銀之無効果也蓋因病症所進之程度而起之問題耳、夫六〇六號之注射於梅毒之感染後一二個月或延長至一個年以內施行之最爲適當、然經過一年以上或二期末近三期之梅毒必須用內服藥伯爾子丸全身驅梅此乃爲治療梅毒之正確治療法也

昨年春於大阪 開催之日本醫學大會出席之德國賓恩大學教授、燕里克好夫滿博士講演之一節謂因注射單獨療法之不備故潛伏梅毒非常增多其七成近潛伏性、欲完全根治之必須用伯爾子丸之主藥也云云此於大阪サンデー每日業已發表好夫滿博士乃梅毒菌斯比老哀他之發見者有治療梅毒

神仙之稱、而爲醫學國之得意志於好夫滿博士之先尤有我國醫學界之恩人伯爾子博士之出生焉、伯爾子博士於明治九年受我國政府之聘請而來朝爾來三十年間爲東京帝國大學教授兼宮內省之御醫令名轟震天下與好夫滿博士共爲世界人類之大恩人也

全癒者之介紹 內服藥伯爾子丸不論新學說以及永久之經驗與諸多疼癒之實例實有驚人之卓効故全癒者爲同病者之介紹、而永年苦於梅毒者時來謝函謂托庇多助、拾得生命云云之實例爲數良多、故不欲注射之婦人及進行至二期三期以注射不能治癒者趁病症未出行之先雖一時一刻亦須早服用伯爾子丸從根本的治療最爲切要

故梅毒髒毒 冷毒、遺傳梅毒、梅毒性慢瘋窒斯、因體內有毒氣常患便秘及惡性面皰膿瘡之苦腦者、或如患神經衰弱頭腦不絕的惡劣者、以及因毒所致首自胃腸凡內臟諸器不絕的被侵而虛弱血色惡者、如連續服用伯爾子丸可懼之體內之毒素能從大便共排泄於體外又無何之作用血色及淋巴液自能淨於不知不覺中遂能達到根的治癒之目的矣

伯爾子博士

因服用伯爾子丸梅毒遂告全癒 福岡縣 西山とみ子

前略、我僅服用伯爾子丸十五圓、遂從世間可怕之梅毒中脫出矣、任何病症之困苦亦莫過於此之苦惱者我最初服用伯爾子丸之際對於余八年之困苦不知能否治癒而半信半疑、然自服用以後則精神日見佳良、頭重及肩如板押狀之重苦遂告治癒對於事業又得繼續操作我深信伯爾子丸之功也、前後通計服用十五圓先日檢查血液已接到無毒之通知、得有今日者誠伯爾子丸之所賜也僅用注射一二針之費用得以治癒實爲夢想所不及也 今後擬對於同病之苦惱者舉盡全力以指導之匆匆蕪書特此感謝 敬具

登錄商標

梅毒及體毒 非常良効的內服藥 **伯爾子丸**

効能 橫痃用五圓分之一個即能消滅之有此驚人實例之外本藥又無副作用對於梅毒、體毒、冷毒、橫痃、濕毒、遺傳梅毒、腦梅毒、香髓、便毒、瘋癥、買斯、疾之皮膚病、面皰、癬、痔瘻、腫等梅毒性疾患者均有卓効

郵費 內地各十八錢 代金交換增十五錢 海外五十五錢

發賣元 東京市日本橋區濱町三ノ四〇(新大橋下車) 鈴木日本製藥社 社主 鈴木清二 振替東京一〇五 電話浪花(一〇五·一〇六) 全國有名藥店各地百貨店藥品部均有出售

長方線

大連市伊勢町 滿洲總代理店 松內楠陽堂 電話三四六六、四九八七 振替口座大連一五三九番

總經理處 大連浪速町 奉天加茂町 日本賣藥會社 日本賣藥會社

贈呈試藥 將此廣告剪下寄至東京日本橋玉置合名會社本廠無價贈呈不誤

小松痔快丸

痔疾眞可怕!!

痔疾內服·自然收效

便秘性(脫肛 列痔 痔出血)最好適的

△不須忽略 寒風襲來!爲痔疾患者最難之時也惟冷氣侵入則便秘尤能招患痔疾再發、增惡多在此期且便秘尤易脫肛裂痔痔出血等必須早速用以適當之療法是爲肝要

△緩和苦痛 但脫肛、裂痔、痔出血等於排便時尤有深刻之痛苦、欲緩和此苦痛只依痔疾內服藥即可防止排便之便結也

△綜合的效果 小松痔快丸即能緩和便秘、以除去排便時之苦痛、而下毒、殺菌、鎭痛、保溫等等、諸多之優秀作用、尤屬豐富、與坊間所售之一般痔疾藥大不相同所謂綜合的效果准能貢献

△歷史及好評 小松痔疾藥出世三十年、燦然光輝之歷史好評又好評尤備如上之優秀之特性眞爲絕世良藥也

△主效 脫肛、裂痔、痔出血、痒痔、內外痔疾、痔瘻便通收効 (藥價)廿錢、五十錢、一圓、二圓、四圓 (連帶藥)小松痔退座藥(栓藥) (實積及信用的良藥)

東京、日本橋、本町、壹 全國藥店百貨店販賣 發賣元 玉置合名會社 振替東京七二二番

味の素

(味之素)

錦上添花

美貌之妻、自來丈夫愛之、然不善烹調、則不能感情圓滿。細鱗之魚、自來主婦愛之、然無味の素、終不足成爲佳肴。故之主婦、如以味の素作菜、不論何種菜湯、立能調得好味、且爲減費理財、乃可相獲益彰。

(C-367)

CHUJOTO

健全之國家
自健全之母體

統護女性健康的中將湯

能使肉體的囘春、能使氣分的快爽
對於幸福之破壞者婦人疾患斷然與之
一掃欲復履光輝健康之歡喜……

只賴唯一名藥中將湯

治婦人疾患的——

中將湯

妳的守護神

如斯症狀者之……必需

△手足腰腿厥冷不得安眠之人
△月經不順其前後下腹抽痛之人
△頭痛眩暈下「白帶」體覺倦怠之人
△其他苦於種種婦人病之人
△又對於感冒亦有良好之効果

主効

腰腿受涼　血脚氣
下腹疼痛　頭痛眩暈
月經不順　子宮病
細斯泰里（血之道）
白帶　神經衰弱
肩凝　疝氣感冒
產前產後　淨腫惡阻

題曰「健康之栞」日滿兩國語之小册子、婦人衛生手本免費贈呈
新將閣下所閱覽之新聞名記入函索即寄

定價

試用分	¥ .20
3日分	¥ .50
7日分	¥ 1.00
15日分	¥ 2.00
23日分	¥ 3.00
40日分	¥ 5.00
85日分	¥ 10.00

滿洲國總代理店

大連市浪速町一四七　日本賣藥株式會社
奉天浪速通り　井上誠昌堂
同　加茂町一六　日本賣藥株式會社
同　小西關大街　佐藤廣濟堂
安東縣市場通五丁目　井上誠昌堂
同　同　七丁目　一木藥舖
營口　元神廟街　回天堂大藥房

支那總代理店

上海河南路三三九　東亞公司

本舖　津村順天堂
本店　東京市日本橋區通三丁目　電話日本橋六二〇　振替東京六〇八
支店　大阪市南區長堀橋筋一丁目　電話南二五　振替大阪四五六